



ZAVOD za GOZDOVE
SLOVENIJE

Območna enota Postojna

Vojkova 9, 6230 Postojna
tel.: 05 70 00 610, fax 05 70 00 628
E-mail: oepostojna@zgs.si

DVOLETNI NAČRT

za

IV. NOTRANJSKO LOVSKO UPRAVLJAVSKO OBMOČJE

za

LETI 2023 in 2024

KAZALO VSEBINE

| | | |
|------|--|----|
| 1 | UVOD | 1 |
| 2 | OPIS LOVSKO UPRAVLJAVSKEGA OBMOČJA | 2 |
| 3 | ŽIVLJENJSKO OKOLJE DIVJADI | 5 |
| 3.1 | Ukrepi v življenjskem okolju divjadi | 5 |
| 3.2 | Vpliv divjadi na njeno življenjsko okolje | 15 |
| 4 | ŽIVALSKÉ VRSTE - DIVJAD | 20 |
| 4.1 | Srna (<i>Capreolus capreolus</i>) | 20 |
| 4.2 | Navadni jelen (<i>Cervus elaphus</i>) | 25 |
| 4.3 | Damjak (<i>Dama dama</i>) | 30 |
| 4.4 | Gams (<i>Rupicapra rupicapra</i>) | 31 |
| 4.5 | Divji prašič (<i>Sus scrofa</i>) | 35 |
| 4.6 | Šakal (<i>Canis Aureus</i>) | 39 |
| 4.7 | Lisica (<i>Vulpes vulpes</i>) | 41 |
| 4.8 | Jazbec (<i>Meles meles</i>) | 43 |
| 4.9 | Kuna belica (<i>Martes foina</i>) in kuna zlatica (<i>Martes martes</i>) | 45 |
| 4.10 | Navadni polh (<i>Glis glis</i>) | 47 |
| 4.11 | Pižmovka (<i>Ondatra zibethia</i>) | 48 |
| 4.12 | Poljski zajec (<i>Lepus europaeus</i>) | 49 |
| 4.13 | Fazan (<i>Phasianus colchicus</i>) | 51 |
| 4.14 | Raca mlakarica (<i>Anas platyrhynchos</i>) | 53 |
| 4.15 | Sraka (<i>Pica pica</i>), šoja (<i>Garrulus glandarius</i>) in siva vrana (<i>Corvus cornix</i>) | 55 |
| 4.16 | Nutrija (<i>Myocastor coypus</i>) | 57 |
| 4.17 | Rakunasti pes (<i>Nyctereutes procyonoides</i>) | 57 |
| 4.18 | Načrt dodajanja divjadi | 58 |
| 5 | EVIDENCE | 59 |
| | PRILOGE | 61 |

KAZALO PREGLEDNIC

| | |
|---|----|
| Preglednica 1.1: Kronologija nastanka dvoletnega načrta za IV. Notranjsko LUO za leti 2023 in 2024..... | 1 |
| Preglednica 2.1: Pregled lovišč v LUO Notranjske | 3 |
| Preglednica 3.1.1: Opravljeni ukrepi v življenjskem okolju divjadi v obdobju 2017 - 2022 | 5 |
| Preglednica 3.1.2: Načrtovani ukrepi v življenjskem okolju divjadi v letih 2023 in 2024..... | 9 |
| Preglednica 3.2.1: Škoda, ki jo je povzročila divjad v obdobju 2017 - 2022..... | 15 |
| Preglednica 3.2.2: Opravljeni ukrepi za preprečevanje škod od divjadi v obdobju 2017 - 2022..... | 17 |
| Preglednica 3.2.3: Načrtovani ukrepi za preprečevanje škod v letih 2023 in 2024 | 17 |
| Preglednica 4.1.1: Načrt odvzema srnjadi Po-Bi, Cerknjska in Snežniška NNE | 22 |
| Preglednica 4.1.2: Načrt odvzema srnjadi NNE Barje in Krim..... | 22 |
| Preglednica 4.1.2: Analiza odvzema srnjadi | 23 |
| Preglednica 4.2.1: Načrt odvzema jelenjadi barjanska NNE | 26 |
| Preglednica 4.2.2: Načrt odvzema jelenjadi ostale NNE | 26 |
| Preglednica 4.2.3: Analiza odvzema in telesnih mas navadnih jelenov..... | 28 |
| Preglednica 4.3.1: Analiza odvzema jelena damjaka | 30 |
| Preglednica 4.4.1: Načrt odvzema gamsov | 32 |
| Preglednica 4.4.2: Analiza odvzema in telesnih mas gamsov | 33 |
| Preglednica 4.5.1: Načrt odvzema divjih prašičev | 37 |
| Preglednica 4.5.2: Analiza odvzema in telesnih mas divjih prašičev | 38 |
| Preglednica 4.6.2: Analiza odvzema šakala | 40 |
| Preglednica 4.7.1: Načrt odvzema lisic..... | 42 |
| Preglednica 4.7.2: Analiza odvzema lisic..... | 42 |
| Preglednica 4.8.1: Analiza odvzema jazbecev | 43 |
| Preglednica 4.8.2: Analiza odvzema jazbecev | 44 |
| Preglednica 4.9.1: Načrt odvzema kun..... | 45 |
| Preglednica 4.9.2: Analiza odvzema kun..... | 46 |
| Preglednica 4.14: Analiza odvzema pižmovk | 48 |
| Preglednica 4.12.1: Načrt odvzema poljskih zajcev. | 50 |
| Preglednica 4.12.2: Analiza odvzema poljskih zajcev. | 50 |
| Preglednica 4.13.1: Načrt odvzema fazanov | 52 |
| Preglednica 4.13.2: Analiza odvzema fazanov | 52 |
| Preglednica 4.14.1: Načrt odvzema race mlakarice | 53 |
| Preglednica 4.14.2: Analiza odvzema race mlakarice | 54 |
| Preglednica 4.15.1: Načrt odvzema srak, šoj, sivih vran | 56 |
| Preglednica 4.15.2: Analiza odvzema srak, šoj, sivih vran | 56 |
| Preglednica 4.18: Vlaganje divjadi..... | 58 |

KAZALO SLIK

| | |
|--|----|
| Slika 2.1: Položaj LUO v Sloveniji in lovišča v LUO | 4 |
| Slika 3.1.1: Realizacija 2017 – 2022 ukrepi za varstvo in monitoring divjadi..... | 6 |
| Slika 3.1.2: Realizacija 2017 – 2022 Biomeliorativna dela I | 6 |
| Slika 3.1.3: Realizacija 2017 – 2022 Biomeliorativna dela II | 7 |
| Slika 3.1.4: Realizacija 2017 – 2022 krmljenje | 8 |
| Slika 3.1.5: Realizacija 2017 – 2022 krmne in pridelovalne njive | 8 |
| Slika 3.1.6: Realizacija 2017 – 2022 lovski objekti | 8 |
| Slika 3.2.1: Dinamika škod od divjadi v LUO | 15 |
| Slika 3.2.2: Škode in odvzem divjih prašičev | 16 |
| Slika 3.2.3: Prikaz popisnih enot v LUO..... | 18 |
| Slika 3.2.4: Vpliv divjadi na uspešnost pomlajevanja gozda in trend objedenosti bukve v LUO Notranjske ... | 19 |

1 UVOD

Dvoletni načrt za IV. Notranjsko lovsko upravljavsko območje za leti 2023 in 2024 je sestavljen v skladu z Zakonom o divjadi in lovstvu (Uradni list RS, št. 16/04, 120/06 – odl. US, 17/08, 46/14 – ZON-C, 31/18, 65/20, 97/20 – popr., 44/22 in 158/22; v nadaljevanju ZDLov). Zakon določa izdelavo dvoletnih lovsko upravljavskih načrtov za lovsko upravljavska območja, znotraj katerih so opredeljena lovišča in lovišča s posebnim namenom. Upravljalci lovišč imajo od sredine leta 2009 podeljene koncesije in se skupaj z lovišči s posebnim namenom združujejo v Območno združenje upravljalcev lovišč za IV. Notranjsko LUO. V OZUL-u deluje izvoljen devetčlanski Izvršni odbor in posebne komisije za upravljanje vseh temeljnih vrst divjadi, ki so z Zavodom za gozdove Slovenije v tem načrtu uskladile odvzeme in tudi dela v okolju.

Dvoletni načrt za IV. Notranjsko lovsko upravljavsko območje za leti 2023 in 2024 v skladu z drugim odstavkom 79. člena Pravilnika o načrtih za gospodarjenje z gozdovi in upravljanje z divjadjo (Uradni list RS, št. 91/10 in 200/20) temelji na ciljih in usmeritvah Območnega načrta za IV. Notranjsko lovsko upravljavsko območje za obdobje 2011 - 2020.

Ob zgoraj navedenih predpisih je pričujoči načrt napisan tudi v skladu z:

1. Zakonom o gozdovih (Uradni list RS, št. 30/93, 56/99 – ZON, 67/02, 110/02 – ZGO-1, 115/06 – ORZG40, 110/07, 106/10, 63/13, 101/13 – ZdavNepr, 17/14, 22/14 – odl. US, 24/15, 9/16 – ZGGLRS in 77/16),
2. Pravilnikom o načrtih za gospodarjenje z gozdovi in upravljanje z divjadjo (Uradni list RS, št. 91/10 in 200/20).
3. Uredbo o določitvi divjadi in lovnih dob (Uradni list RS, št. 101/04, št. 81/14),
4. Odlok o lovsko upravljavskih območjih v Republiki Sloveniji in njihovih mejah (Uradni list RS, št. 110/04, 197/20, 58/22 in 137/22),
5. Uredbo o ustanovitvi lovišč s posebnim namenom v RS (Uradni list RS, št. 117/04, 38/14, 58/22, 137/22 in 162/22),
6. Odlok o loviščih v Republiki Sloveniji in njihovih mejah (Uradni list RS, št. 128/04, 38/14, 197/20, 58/22, 137/22 in 1622/22),
7. Gozdnogospodarskim načrtom za Postojnsko gozdnogospodarsko območje za obdobje 2011-2020
8. Zakon o nujnih ukrepih zaradi afriške prašičje kuge pri divjih prašičih (Uradni list RS, št. 200/20; v nadaljevanju: ZNUAPK).

Vira podatkov v pričujočem načrtu so podatkovne baze, ki jih vodi Zavod za gozdove Slovenije, in podatkovne baze, ki jih vodi Lovska zveza Slovenije.

Najpomembnejši dogodki, ki so vplivali na sam nastanek načrta so prikazani v spodnji preglednici:

Preglednica 1.1: Kronologija nastanka dvoletnega načrta za IV. Notranjsko LUO za leti 2023 in 2024

| Datum | Kraj | Organ | Vsebina |
|---------------|-----------|---|-----------------------------------|
| 10.–13.1.2023 | različni | Komisija za oceno odstrela in izgub v LUO | Pregled odstrela in izgub divjadi |
| 6.3.2023 | Postojna | IO OZUL Notranjskega LUO | Uskladitveni sestanek |
| 14.3.2023 | Postojna | Strok. svet OE Postojna | Določitev osnutka načrta |
| 30.3.2023 | Mašun | Odsek za načrtovanje razvoja gozdov OE Postojna | Javna predstavitev načrta |
| 12.4.2023 | Mašun | Svet OE Postojna | Določitev predloga načrta |
| 21.4.2023 | Ljubljana | MKGP | Oddaja načrta na MKGP |

Za pogosteje uporabljene izraze so v pričujočem načrtu uporabljene naslednje okrajšave:

- LUO – lovsko upravljavsko območje,
- DN – dvoletni načrt za LUO
- LD – lovska družina,
- LPN – lovišče s posebnim namenom
- NNE – nižja načrtovalska enota,
- GGO – gozdnogospodarsko območje,
- ZGS – Zavod za gozdove Slovenije,
- MKGP – Ministrstvo za kmetijstvo, gozdarstvo in prehrano,
- ON – dolgoročni gozdnogospodarski in lovsko upravljavski načrt 2011-2020,
- IRSKGLR – Inšpektorat RS za kmetijstvo, gozdarstvo, lovstvo in ribištvo,
- UVHVVR – Uprava RS za varno hrano, veterinarstvo in varstvo rastlin.

2 OPIS LOVSKO UPRAVLJAVSKEGA OBMOČJA

LUO leži v osrednjem delu Slovenije in se razteza od južne ljubljanske obvoznice proti jugu do državne meje z Republiko Hrvaško. Jedro območja predstavljajo gozdni visokokraški gorski masivi in planote Snežnika, Javornikov, Menišije, Krma in Mokrc, kar pogojuje osnovne naravne značilnosti ter določa življenjske pogoje divjadi, ki je tu le avtohtona. Posebno biotsko značilnost območja predstavlja Ljubljansko barje, katero obsega 11.299 ha lovne površine območja. V območje spadajo še obrobne, pretežno kotlinaste doline: Loška, Cerkniska, Pivška, dolina reke Reke, Bistriško podolje, Kočanja ter južni del Ljubljanske kotline.

V tem načrtu obravnavamo vse glavne vrste divjadi po nižjih načrtovalskih enotah (NNE), ki obsegajo lovišča s približno enakimi ekološkimi in lovsko upravljavskimi pogoji:

1. **Barje**, ki združuje lovišča s pretežnim delom površine na Ljubljanskem barju.
2. **Krim**, ki združuje lovišča in LPN Ljubljanski vrh v širšem območju masivov Krma, Mokrc in Menišije.
3. **Cerknica**, ki združuje lovišča na SV obrobju Snežniško-Javorniškega pogorja, Cerkniske doline, Blok, Loške doline in Babnega polja.
4. **Postojnsko-Bistriška (Po-Bi) skupina lovišč**, ki združuje lovišča v dolini reke Pivke, SZ dela snežniško-javorniškega pogorja, Kočanje in jugovzhodnega dela Brkinov in Čičarije.
5. **Snežnik (LPN Jelen)** v centralnem delu Snežnika ter delu Javornikov.

Zaradi izrazitih vplivov volka ter risa na populacije srnjadi v Notranjskem LUO, ločimo območje redne prisotnosti teritorialnih tropov volkov in/ali risa ter območje, kjer te vrste niso stalno prisotne. V območje redne prisotnosti teritorialnih tropov volkov in/ali risa spadajo vsa lovišča Postojnsko – Bistriške NNE (*Zemon, Kozlek, Trnovo, Tabor Zagorje, Pivka, Prestranek, Javornik Postojna*), Cerkniske NNE (*Rakek, Cerknica, Grahovo, Gornje jezero, Nova vas, Lož Stari trg, Iga vas, Babno polje*), Snežniške NNE (*LPN Jelen*), Krimske NNE (*Borovnica, Tomišelj, Rakitna, Ig, Begunje, Cajnarje, Žilce, LPN Ljubljanski vrh, Mokrc*) ter lovišče *Rakovnik - Škofljica*. V območje brez potrjene prisotnosti teritorialnih volkov in risov sodi lovišče *Brezovica*.

LUO zajema pretežni del območja ZGS - OE Postojna, del območja OE Ljubljana, ter del območja OE Sežana.

Skupna površina LUO znaša 149.243 ha, od tega je lovne površine 142.136 ha (95 %), nelovne površine pa 7.107 ha (5 %).

Pri izvajanju lova in pri opravljanju biotehničnih in biomeliorativnih del so upravljavci lovišč dolžni spoštovati vsa veljavna zakonska določila.

Preglednica 2.1: Pregled lovišč v LUO Notranjske

| Šifra lovišča | Ime lovišča | Upravna enota | Površina (ha) | | | |
|---------------|------------------------------|------------------|----------------|----------------|--------------|----------------|
| | | | Skupna | Lovna | Nelovna | Gozd |
| 0401 | Brezovica | Ljubljana | 7.118 | 6.196 | 922 | 1.839 |
| 0407 | Rakovnik - Škofljica | Ljubljana | 7.312 | 5.103 | 2.209 | 3.018 |
| | NNE Barje | | 14.430 | 11.299 | 3.131 | 4.857 |
| 0402 | LPN Ljubljanski vrh | Vrhnika | 4.138 | 4.082 | 56 | 3.605 |
| 0403 | Borovnica | Vrhnika | 4.269 | 3.969 | 300 | 2.904 |
| 0404 | Rakitna | Ljubljana | 6.291 | 5.840 | 451 | 4.514 |
| 0405 | Tomišelj | Ljubljana | 3.272 | 3.126 | 146 | 1.354 |
| 0406 | Ig | Ljubljana | 4.252 | 3.996 | 256 | 1.853 |
| 0412 | Mokrc | Ljubljana | 6.395 | 6.205 | 190 | 5.174 |
| 0409 | Begunje | Cerknica | 4.562 | 4.473 | 89 | 3.536 |
| 0410 | Cajnarje | Cerknica | 3.302 | 3.229 | 73 | 2.244 |
| 0411 | Žilce | Cerknica | 2.607 | 2.561 | 46 | 1.927 |
| | NNE Krim | | 39.088 | 37.481 | 1.607 | 27.111 |
| 0422 | Babno polje | Cerknica | 2.042 | 2.012 | 30 | 1.647 |
| 0421 | Iga vas | Cerknica | 2.761 | 2.705 | 56 | 2.003 |
| 0420 | Lož-Stari trg | Cerknica | 3.201 | 3.044 | 157 | 2.115 |
| 0419 | Gornje jezero | Cerknica | 3.561 | 3.522 | 39 | 2.366 |
| 0415 | Grahovo | Cerknica | 4.253 | 4.161 | 92 | 2.153 |
| 0414 | Cerknica | Cerknica | 4.572 | 4.327 | 245 | 2.840 |
| 0408 | Rakek | Cerknica | 4.911 | 4.703 | 208 | 3.795 |
| 0416 | Nova vas | Cerknica | 5.199 | 5.024 | 175 | 2.608 |
| | NNE Cerknica | | 30.500 | 29.498 | 1.002 | 19.527 |
| 0413 | Javornik | Postojna | 5.130 | 4.862 | 268 | 3.529 |
| 0417 | Prestranek | Postojna | 5.627 | 5.453 | 174 | 3.698 |
| 0418 | Pivka | Postojna | 5.832 | 5.653 | 179 | 3.634 |
| 0424 | Tabor-Zagorje | Postojna | 4.076 | 3.929 | 147 | 1.868 |
| 0425 | Trnovo | Ilirska Bistrica | 6.375 | 6.133 | 242 | 3.150 |
| 0426 | Kozlek | Ilirska Bistrica | 5.860 | 5.700 | 160 | 3.520 |
| 0427 | Zemon | Ilirska Bistrica | 4.581 | 4.472 | 109 | 3.344 |
| | NNE Postojna-Bistrica | | 37.481 | 36.202 | 1.279 | 22.743 |
| 0423 | LPN Jelen | Cerknica | 27.744 | 27.656 | 88 | 26.087 |
| | NNE Snežnik | | 27.744 | 27.656 | 88 | 26.087 |
| | IV. Notranjsko LUO | | 149.243 | 142.136 | 7.107 | 100.325 |

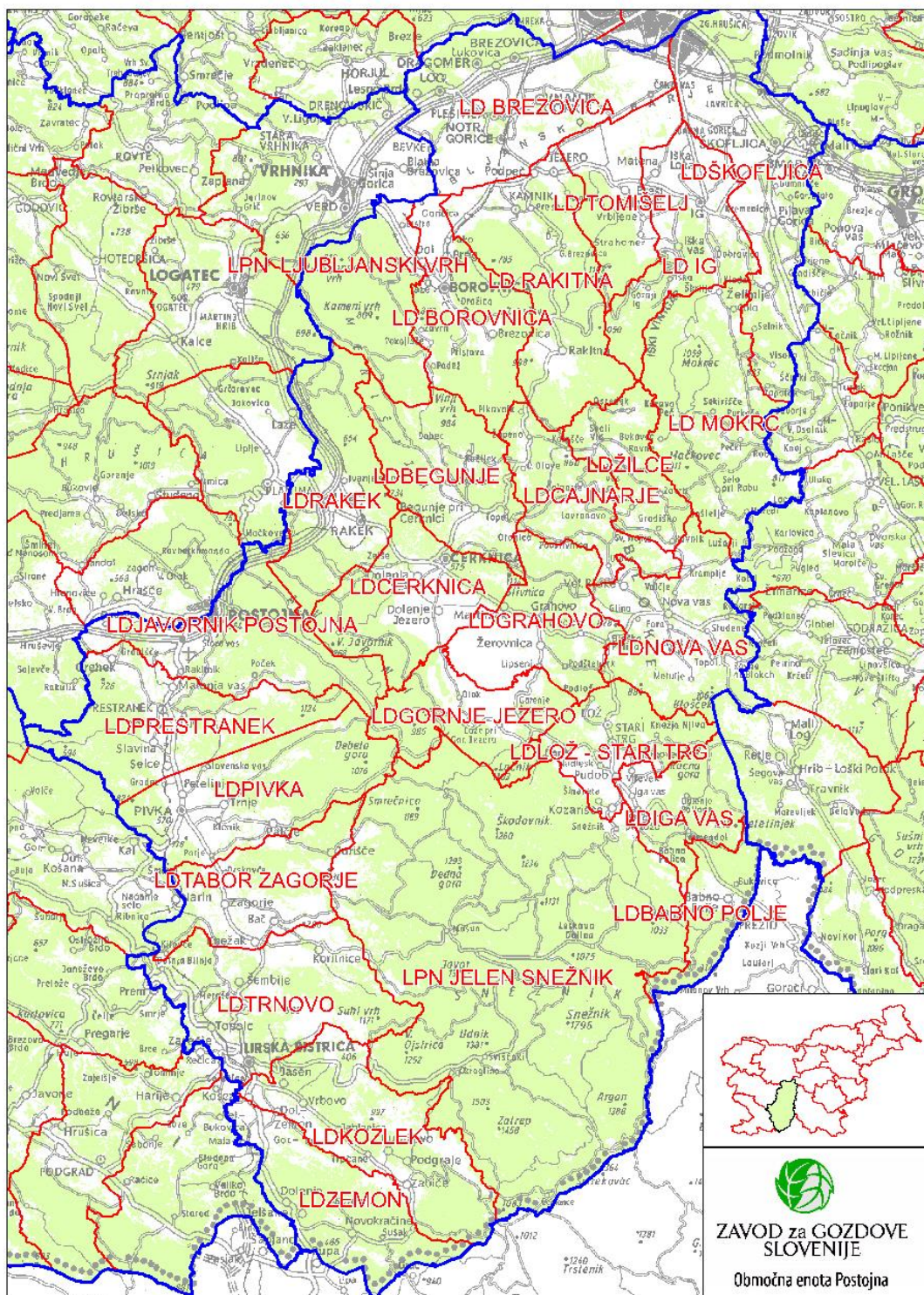

Slika 2.1: Položaj LUO v Sloveniji in lovišča v LUO

3 ŽIVLJENJSKO OKOLJE DIVJADI

V LUO divjad in ostale prosto živeče živalske vrste najdejo primerno življenjsko okolje, v katerem lahko zadovoljujejo svoje potrebe po hrani, kritju in razmnoževanju, kar je osnovni pogoj za njihov obstoj in ustrezno usklajenost z življenjskim okoljem. Čeprav dobra ohranjenost narave v LUO v veliki meri zadostuje potrebam divjadi, so razmere malo kje optimalne. Zato je izvajanje del v življenjskem okolju divjadi, s katerimi izboljšujemo bivalne in prehranske pogoje ob ustreznem uravnavanju populacij divjadi z odstrelom, za primerno stopnjo usklajenosti divjadi z okoljem in njen trajni obstoj zelo pomembno. Tako kot v preteklosti, bo izvajanje teh del tudi v prihodnosti na Notranjskem nujno potrebno in zaželeno.

V Delu LUO, ob meji z Republiko Hrvaško, so ovira za divjad tudi trenutno postavljene zaščitne tehnične ovire (ZTO). Postavljene so v loviščih Babno polje in Zemon. ZGS je v sodelovanju z upravljavci lovišč v mesecu maju in juniju 2017 pregledal celotno mejo z R. Hrvaško in določil mesta prehodov za zavarovane vrste in divjad. ZTO otežujejo migracije divjadi preko državne meje, pri poskusu prehajanja le teh, se divjad lahko resno poškoduje. Težava je tudi nadzor ZTO, saj dnevno vnaša dodaten nemir v lovišča, upravljavci lovišč, pa so tudi primorani prilagoditi izvajanje skupnih lovov v primerni oddaljenosti, s čimer prihaja do krčenja dejanske lovne površine.

3.1 Ukrepi v življenjskem okolju divjadi

Opravljeni ukrepi v življenjskem okolju divjadi v obdobju 2017 – 2022 in presoja uspešnosti izvedenih ukrepov

Preglednica 3.1.1: Opravljeni ukrepi v življenjskem okolju divjadi v obdobju 2017 - 2022

| Vrsta ukrepa | Enota mere | 2017 - 2022 | | | 2021 - 2022 | | |
|---|------------|-------------|-------------|-------|-------------|-------------|-------|
| | | Načrt | Realizacija | % | Načrt | Realizacija | % |
| 1. UKREPI ZA VARSTVO IN MONITORING DIVJADI | | | | | | | |
| Ukrepi za varstvo in monitoring divjadi | ure | 67.225 | 67.544 | 100,5 | 22.866 | 22.614 | 98,9 |
| 2. BIOMELIORATIVNI UKREPI | | | | | | | |
| Vzdrževanje pasišč s košnjo (ročna in strojna košnja) | ha | 2.882,38 | 3.006,57 | 104,3 | 966,19 | 1.105,31 | 114,4 |
| Spravo sena z odvozom | ha | 2.206,08 | 2.161,49 | 98,0 | 743,35 | 717,10 | 96,5 |
| Priprava pasišč za divjad | ha | 904,37 | 900,37 | 99,6 | 287,37 | 317,81 | 110,6 |
| Gnojenje travnikov | ha | 236,38 | 158,47 | 67,0 | 78,68 | 44,39 | 56,4 |
| Vzdrževanje grmišč | ha | 139,08 | 135,75 | 97,6 | 45,83 | 20,52 | 44,7 |
| Vzdrževanje remiz za malo divjad | ha | 301,49 | 264,12 | 87,6 | 106,20 | 91,51 | 86,2 |
| Vzdrževanje gozdnega roba | ha | 262,83 | 249,12 | 94,8 | 89,33 | 78,81 | 88,2 |
| Izdelava in vzdrževanje kaluž | število | 2.903 | 2.701 | 93,0 | 966 | 846 | 87,6 |
| Izdelava in vzdrževanje večjega vodnega vira | število | 62 | 45 | 72,6 | 22 | 15 | 68,2 |
| Sadnja in vzdrževanje plodonosnega drevja in grmovja | število | 845 | 800 | 94,7 | 286 | 287 | 100,3 |
| Postavitev in vzdrževanje gnezdnic | število | 135 | 108 | 80,0 | 50 | 40 | 80,0 |
| 3. BIOTEHNIČNI UKREPI | | | | | | | |
| Zimsko krmljenje parkljasta divjad | kg | 4.399.510 | 4.187.990 | 95,2 | 1.175.510 | 1.070.565 | 91,1 |
| Zimsko krmljenje mala divjad | kg | 52.355 | 44.695 | 85,4 | 16.960 | 13.595 | 80,2 |
| Preprečevalno krmljenje | kg | 44.090 | 29.330 | 66,5 | 9.660 | 0 | 0,0 |
| Privabljalno krmljenje | kg | 1.964.340 | 1.849.260 | 94,1 | 949.565 | 865.015 | 91,1 |
| Krmne njive | ha | 308,96 | 258,05 | 83,5 | 82,90 | 74,68 | 90,1 |
| Pridelovalne njive | ha | 17,80 | 17,05 | 95,8 | 5,18 | 4,65 | 89,8 |
| Solnice | kg | 59.392 | 55.257 | 93,0 | 19.662 | 17.011 | 86,5 |
| 4. LOVSKI OBJEKTI | | | | | | | |
| Solnice (obnova in novogradnja) | število | 10.488 | 8.749 | 83,4 | 3.426 | 2.740 | 80,0 |
| Lovske preže (obnova in novogradnja) | število | 843 | 888 | 105,3 | 218 | 249 | 114,2 |
| Krmišča (obnova in novogradnja) | število | 240 | 241 | 100,4 | 73 | 77 | 105,5 |
| Lovske steze (obnova in novogradnja) | km | 953,05 | 886,10 | 93,0 | 306,50 | 257,10 | 83,9 |

Ukrepi za varstvo in monitoring divjadi

Vse lovske organizacije so dosledno in angažirano izvršile vse načrtovane aktivnosti, katere se nanašajo na ukrepe za varstvo in monitoring divjadi. Glede na stopnjo izvršitve načrtovanih ukrepov monitoringa divjadi v letih 2021 in 2022 je razvidno, da se lovske organizacije zavedajo nujnosti in potrebe navedenega ukrepa. Lovske organizacije ustrezno opravljajo svojo lovsko čuvajsko službo, spremljajo dogajanja in pojave v naravnem življenjskem okolju divjadi ter populacijsko dinamiko in aktivnosti posameznih vrst divjadi (sledenje, evidentiranje habitatov, ocenjevanje številčnosti in štetje, pobiranje iztrebkov, odlov živih živali, telemetrično spremljanje...).

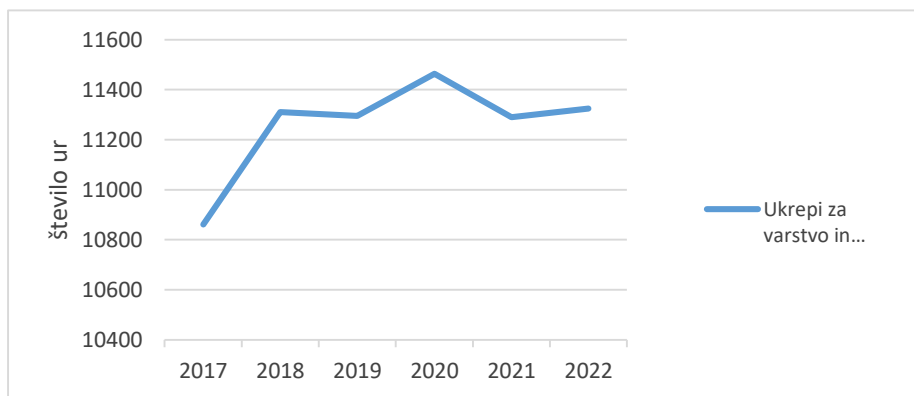

Slika 3.1.1: Realizacija 2017 – 2022 ukrepi za varstvo in monitoring divjadi

Biomeliorativna dela

Lovske organizacije v LUO dajejo biomeliorativnim delom velik pomen, zato je bila tako v letih 2021 in 2022, kot v zadnjih 6 letih realizacija načrtovanih del zelo dobra.

Večjih odstopanj od načrta praktično ni bilo, saj so bila vsa biomeliorativna dela opravljena v skladu z načrtom. Lovske organizacije namenjajo največjo pozornost vzdrževanju pašnih površin za divjad, pridelavi zadostne količine kvalitetne krme, predvsem sena in travne silaže ter izdelavi in vzdrževanju vodnih virov, kar dokazuje spoznanje lovcev, da je za optimalne življenjske pogoje za divjad in usklajenost divjadi z okoljem, poleg pravilnega uravnavanja populacij z odstrelom, eden glavnih pogojev ustrezno bivalno okolje za divjad. Prav tako je v zadnjem šest letnem obdobju opazen trend zmanjšane vnašanja umetnih gnojil za gnojenje pašnih površin in krmnih njiv, kar dodatno prispeva k pospeševanju sonaravnega upravljanja okolja in zmanjševanju okoljskih obremenitev.

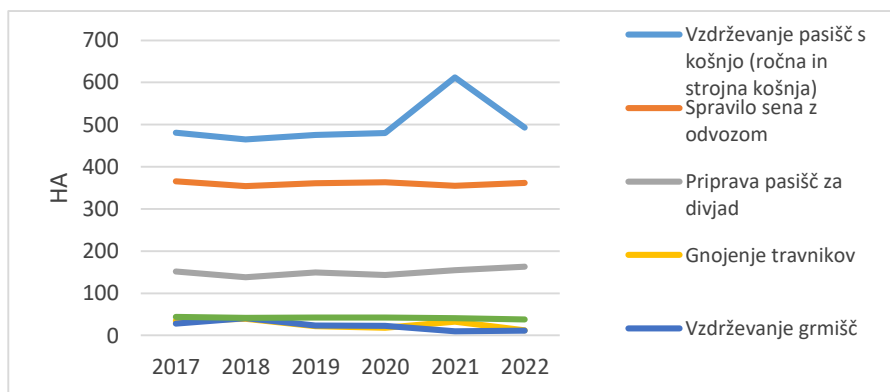

Slika 3.1.2: Realizacija 2017 – 2022 Biomeliorativna dela I

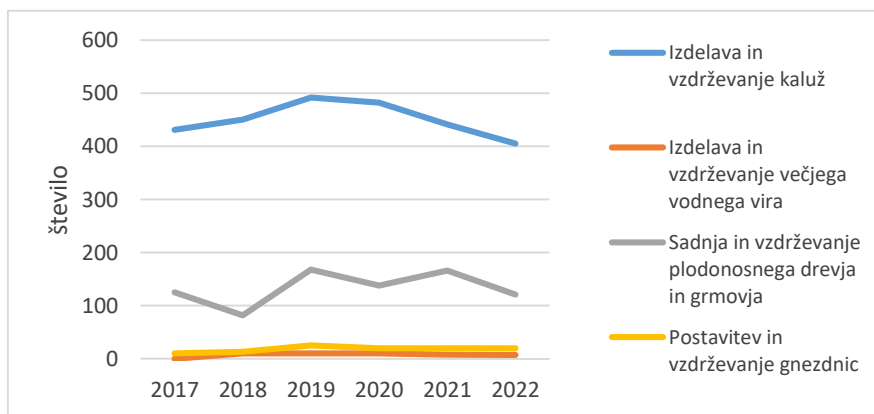

Slika 3.1.3: Realizacija 2017 – 2022 Biomeliorativna dela II

Biotehnični ukrepi

Krmljenje divjadi je za usklajenost divjadi z okoljem še vedno zelo pomemben in potreben biotehnični ukrep. Pomembno je, da je krmljenje pravilno načrtovano in izvedeno. Praktično vse lovske organizacije določila in napotke o krmljenju upoštevajo. V LUO je izvedena inventura in popis lokacij, kjer lovske organizacije že imajo ali v prihodnje nameravajo imeti krmišča za krmljenje divjadi z močno škrobno krmo. Lovskim organizacijam je bil pojasnjen namen in pomen krmljenja, predvsem pomen pravilne izbire lokacije krmišča in vrste ter količine položene krme, da ne prihaja do konfliktov z drugimi »v odnosu do človeka problematičnimi« živalskimi vrstami, predvsem medvedom, saj večina območja leži v osrednjem življenjskem območju rjavega medveda. Lovci največ delovnih ur in količin krme še vedno namenjajo zimskemu in privabljalnemu krmljenju jelenjadi. Poraba svežih sočnih in balastnih krmil, predvsem sadnih tropin, sladkorne pese in travne silaže, ostaja v okviru načrtovanih količin, medtem ko se je poraba močnih krmil, zlasti koruze, nekoliko zmanjšala. Skupna poraba krme za parkljarje je bila v celotnem LUO nižja od načrtovane količine. Količina položene krme za privabljanje divjadi za izvajanje odstrela je predvsem odvisna od ponudbe naravne hrane v okolju ter vremenskih razmer v posameznem letu, katere posredno vplivajo na tehniko izvajanja lova. Intenzivno zaraščanje kmetijskih površin z gozdom v LUO ter posledično spremenjeni terenski pogoji za izvajanje lova, bodo tudi v prihodnje odločilni za načrtovanje in izvajanje privabljalnega krmljenja divjadi. Zimsko krmljenje male divjadi je potrebno zlasti v loviščih, kjer so še ohranjeni habitati za malo divjad ter je stanje populacij te divjadi takšno, da je potrebno dodajane krme v okolje v zimskem času. Pri krmljenju z močnimi krmili se lovske organizacije držijo dogovorjenih in določenih lokacij krmišč in količin krme.

V letih 2021 in 2022 je obseg priprave krmnih njiv za 9 % nižji od načrtovanega, kar je predvsem posledica višjih materialnih stroškov, kateri se nanašajo na obdelavo teh objektov ter zmanjšanih proračunov upravljavcev lovišč. Poudariti velja, da so ti ukrepi potrebni, saj ugodno vplivajo na rastlinojede vrste divjadi in olajšajo ustrezno poseganje v te populacije, predvsem v času vegetacijske dobe.

Priprava pridelovalnih njiv je glede na načrtovane količine med najnižjimi v zadnjem šest letnem obdobju, predvsem zaradi visokih materialnih stroškov, kateri se nanašajo na obdelavo teh objektov, kot tudi ugodne cenovne ponudbe krme na tržišču. Vsekakor domača/lastna pridelava krmil lahko služi tudi kot rezerva za pokrivanje nepričakovanih večjih škod na kmetijskih površinah, zato je izvajanje navedenega ukrepa nujno predvsem tam, kjer se pojavljajo večje škode od divjadi.

Poraba soli v LUO se zmanjšuje. V letih 2021 in 2022 je bila poraba 86,5 % glede na načrtovane količine, kar je iz vidika sonaravnega upravljanja pozitivno.

Večjih odstopanj od načrta ni bilo, zato ocenjujemo, da je bila realizacija biotehniških del v letih 2021 in 2022 ustrezna.

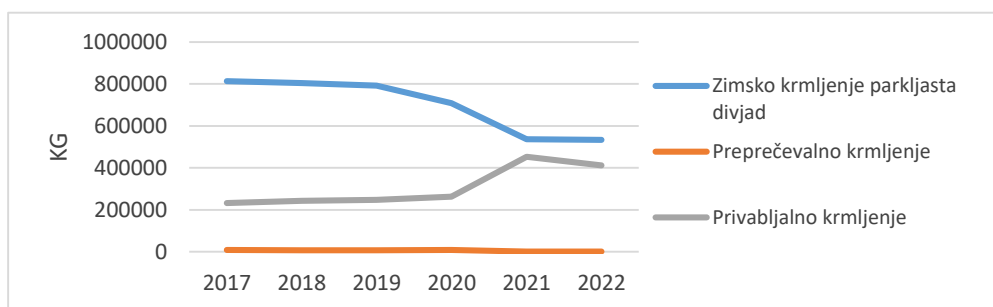

Slika 3.1.4: Realizacija 2017 – 2022 krmljenje

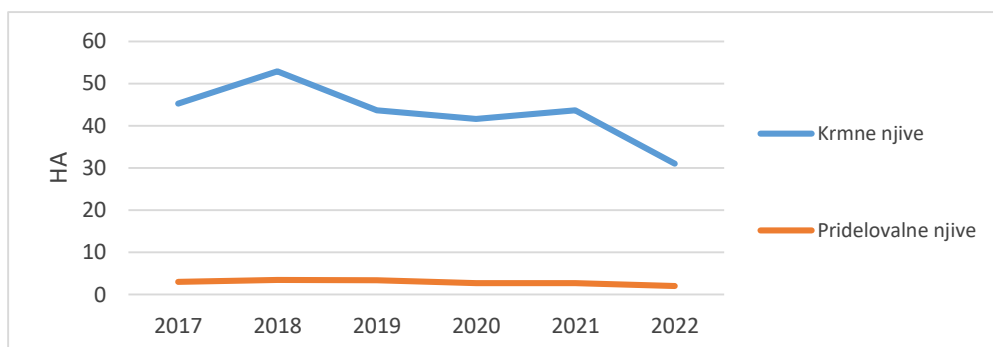

Slika 3.1.5: Realizacija 2017 – 2022 krmne in pridelovalne njive

Lovski objekti

Čeprav so lovsko-tehniški objekti na videz drugotnega pomena, pa bistveno olajšajo in omogočajo izvrševanje nalog lovskih organizacij pri upravljanju divjadi. Zato je zadostna opremljenost lovišč s temi objekti pomembna. V povprečju LUO so lovišča v zadnjih dveh letih za ta dela porabila približno toliko delovnih ur, kot je bilo načrtovano.

Obnove in novogradenj lovskih prež je bilo opravljeno za 14 % več, kot je bilo načrtovano, obnove in novogradnje krmišč pa za 5 % več kot je bilo načrtovanih. Vzdrževanje in postavljanje novih solnic je bilo v letih 2021 in 2022 realizirano 20 % manj kot je bilo načrtovano. Menimo, da je celotno število prež in krmišč za divjad v območju zadovoljivo, večjo pozornost pa je treba posvetiti funkcionalni kvaliteti in (naravnemu) izgledu krmišč ter primerni založenosti krmišč s krmo (čas zalaganja, količine in struktura krme).

Skupni obseg obnove in novogradenj lovskih stez je bil za 16 % manjši od načrtovanega.

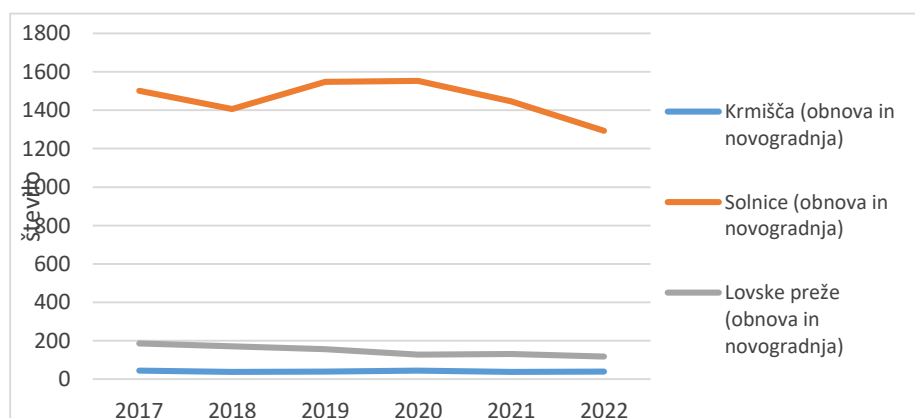

Slika 3.1.6: Realizacija 2017 – 2022 lovski objekti

Načrtovani ukrepi v življenjskem okolju divjadi v letih 2023 in 2024*Preglednica 3.1.2: Načrtovani ukrepi v življenjskem okolju divjadi v letih 2023 in 2024*

| Vrsta ukrepa | Enota mere | Načrtovan obseg |
|---|------------|-----------------|
| 1. UKREPI ZA VARSTVO IN MONITORING DIVJADI | | |
| Ukrepi za varstvo in monitoring divjadi | ure | 23.491 |
| Vzdrževanje pasišč s košnjo (ročna in strojna košnja) | ha | 1.015,12 |
| Spravilo sena z odvozom | ha | 741,42 |
| Priprava pasišč za divjad | ha | 327,86 |
| Gnojenje travnikov | ha | 90,00 |
| Vzdrževanje grmišč | ha | 43,06 |
| Vzdrževanje remiz za malo divjad | ha | 93,74 |
| Vzdrževanje gozdnega roba | ha | 89,98 |
| Izdelava in vzdrževanje kaluž | število | 967 |
| Izdelava in vzdrževanje večjega vodnega vira | število | 18 |
| Sadnja in vzdrževanje plodonosnega drevja in grmovja | število | 286 |
| Postavitev in vzdrževanje gnezdnic | število | 50 |
| Solnice | kg | 19.812 |
| Zimsko krmljenje parkljasta divjad | kg | 1.089.600 |
| Zimsko krmljenje mala divjad | kg | 16.560 |
| Preprečevalno krmljenje | kg | 0 |
| Privabljalno krmljenje | kg | 944.980 |
| Krmne njive | ha | 81,38 |
| Pridelovalne njive | ha | 5,18 |
| Solnice (obnova in novogradnja) | število | 3.482 |
| Lovske preže (obnova in novogradnja) | število | 247 |
| Krmišča (obnova in novogradnja) | število | 75 |
| Lovske steze (obnova in novogradnja) | število | 312 |

Ukrepi za varstvo in monitoring divjadi

Za leti 2023 in 2024 načrtujemo po predlogu upravljavcev lovišč / LPN za 3,8 % večje število porabe ur za varstvo in monitoring divjadi, kot je bila realizacija tega ukrepa v letih 2021 in 2022. Navedeni ukrep je namenjen zbiranju podatkov o divjadi, vplivih divjadi na njeno življenjsko okolje ter izvajanju ukrepov v populacijah divjadi in življenjskem okolju. Upravljalci naj ukrepe varstva in monitoringa osredotočijo predvsem na tiste vrste divjadi, katere so v okolju ogrožene ali s svojimi vplivi povzročajo v okolju določeno škodo. V okviru lovsko čuvske službe naj upravljavci lovišč aktivno sodelujejo tudi pri osveščanju in opozarjanju drugih uporabnikov okolja o potrebah divjadi, vplivih na divjad, nadzoru prostora ter zbiranju podatkov za znanstvene namene. Lovske organizacije so tudi v letih 2023 in 2024 dolžne voditi ločene evidence varstva in monitoringa divjadi, katere so predmet tega načrta ter evidence monitoringa, kateri se nanaša na zavarovane živalske vrste in se vodi za potrebe organov, kateri z zavarovanimi živalskimi vrstami upravljajo. Pri izvajanju monitoringa divjadi in lovsko čuvske službe naj lovske organizacije sledijo določilom zakona. **Upravljalci so dolžni načrtovani obseg del, katera se nanašajo na navedeni ukrep, realizirati v celoti.**

Biomeliorativna dela

Načrtovana biomeliorativna dela praktično sledijo kombinaciji lanskoletnega načrta in lanskoletne realizacije. Spravilo sena z odvozom in priprava pasišč sta načrtovana nekoliko višje, medtem ko je vzdrževanje pasišč s košnjo nekoliko nižje kot je bila realizacija v letih 2021 in 2022. Gnojenje travnikov se z usmeritvami ON zmanjšuje glede na predlog upravljavcev lovišč in sicer za 45 ha. Upravljalci lovišč načrtujejo večje površine vzdrževanih grmišč kot je bilo realizirano v letih 2021 in 2022 ter praktično enako število in vzdrževanje plodonosnih drevesnih vrst. Za leti 2023 in 2024 se načrtuje nekoliko povečana površina vzdrževanega gozdnega roba. Menimo, da je načrt biomeliorativnih del za leti 2023 in 2024 po predlogih lovskih organizacij ustrezen.

Vzdrževanje pasišč s košnjo

Navedeni ukrep je potrebno intenzivirati predvsem v osrednjem življenjskem območju jelenjadi v območjih večje gozdnatosti, kjer primanjkuje pašnih površin in je vpliv jelenjadi na naravno obnovo gozdov precejšen. Obseg opravljenih del mora ostati na ravni povprečja zadnjih desetih let, kjer je možno pa ga je treba povečati.

Spravilo sena z odvozom

Navedeni ukrep naj se izvaja na površinah, katere upravljavci lovišč kosijo z namenom vzdrževanja pašnih površin ter kjer je možen odvoz in spravilo pridelane travne krme. Način in vrsta pridelane krme je odvisna od potreb upravljavcev lovišč. Priporoča se, da se pridelava krme usmeri v pridelavo suhega sena.

Priprava pasišč za divjad

Ukrep se izvaja predvsem na površinah, katere so porasle z vegetacijo, ki ne nudi divjadi ustrezne prehranske baze. Ukrep se nanaša na melioracijo takih površin tako, da se odstrani nezaželena vegetacija ter ustvari ustrezna travna ruša, katera je primerna za prehrano rastlinojedov. Ukrep je dobrodošel predvsem v območjih, kjer primanjkuje pašnih površin in so prisotne večje koncentracije rastlinojedov.

Gnojenje travnikov

Ukrep naj se izvaja le na površinah, namenjenih pridelavi krme za divjad in to v čim nižjem obsegu. Uporablja naj se predvsem naravna gnojila. Ukrepa se ne izvaja v naravovarstveno zaščitene območjih. Priporoča se, da se za površine na katerih se gnoji pripravijo gnojilni načrti. Upravljavci načrtujejo povečan obseg gnojenja, kar pa s tem načrtom in ON za 2011 - 2020 ni dovoljeno, zato zmanjšujemo načrtovan obseg gnojenja po loviščih, kar bo po potrditvi LLUN potrebno naknadno uskladiti v letnih načrtih lovišč/LPN.

Vzdrževanje grmišč

Ukrep je zlasti pomemben v območjih, kjer nastajajo zaradi vplivov divjadi večje škode v njenem življenjskem okolju in v območjih zimovališč divjadi, kjer so sezonsko prisotne večje koncentracije posameznih vrst rastlinojede divjadi. Upravljavci naj v določenih časovnih intervalih s sečnjo odstranijo grmovni sloj, da odženejo mladi poganjki, kateri izboljšujejo prehransko ponudbo za divjad. Med navedeni ukrep spada tudi vzdrževanje tras daljnovodov in čiščenje zaraščajočih se pašnikov. Ukrep naj se izvaja izven vegetacijske dobe grmovnih vrst. Kjer je možno, naj se navedeni ukrep intenzivira.

Vzdrževanje remiz za malo divjad

Vzdrževanje remiz za malo divjad je obveza lovišč predvsem v krimski in barjanski NNE, katera imajo pogoje za gospodarjenje s temi vrstami divjadi, še posebej, ker je njihov življenjski prostor na tem območju zaradi intenzivnega kmetijstva močno ogrožen. Remizne površine naj se podobno kot grmišča zasajajo z različnimi grmovnimi in drevesnimi plodonosnimi vrstami, ki bodo nudile poleg kritja tudi hrano. Primerne vrste so: kalina, bezeg, hrasti, jerebika, brogovita, dobrovita, različne vrbe, itd. Osnovni namen remiz je izboljšanje bivalnih pogojev za malo poljsko divjad in ponudbe naravne hrane.

Vzdrževanje gozdnega roba

Gozdni rob predstavlja prehod med gozdom in drugimi ekosistemi. Ima pomembno biotopsko vlogo za posamezne živalske in rastlinske vrste, zato mora biti ustrezno oblikovan in vzdrževan. Gozdni rob naj bo čim bolj mozaično oblikovan, širok eno povprečno drevesno višino. Ukrep naj se izvaja v povezavi s pospeševanjem plodonosnih vrst in vzdrževanjem pašnih površin.

Izdelava in vzdrževanje kaluž

Kaluže se izdeluje in vzdržuje na območjih, kjer primanjkuje površinskih voda, zlasti v habitatih jelenjadi in divjega prašiča. Priporoča se vzdrževanje kaluž v obsegu najmanj 3 kaluže / 1000 ha. Vzdrževanje kaluž in vodnih virov naj se izvaja izven razmnoževalnega obdobja dvoživk in drugih vodnih rastlinskih in živalskih vrst, to je konec septembra. Dopustno je ročno čiščenje. Odstranijo naj se odpadle veje, listje ter po potrebi utrdijo brežine. Vnos tujerodnih vrst v kaluže in izvire vodotokov je nedopusten. Večji posegi naj se zaradi negativnih vplivov na rastlinske in živalske vrste ne izvajajo brez soglasja pristojne naravovarstvene službe. Vnos soli v kaluže ni dovoljen, zato se v bližini kaluž ne postavlja solnic.

Izdelava in vzdrževanje večjega vodnega vira

Navedeni ukrep se nanaša na ureditev manjših vodotokov in stoječih voda. Prednostno naj se očisti odpadlo vejevje in podrta drevesa, poseka viseče grmovje in utrdi brežine za lažji dostop divjadi do vodnega vira. Ukrep naj se izvaja predvsem tam, kjer je prisotna pernata divjad. Pred izvedbo tovrstnih posegov je potrebno pridobiti ustrezna dovoljenja s področja varstva narave.

Sadnja in vzdrževanje plodonosnih drevesnih vrst

Ohranjanje in pospeševanje plodonosnih drevesnih vrst naj bo prvenstveno usmerjeno v nudenje ugodnejših svetlobnih pogojev posameznim drevesom in manj v sadnjo plodonosnih vrst, saj ocenjujemo, da na Notranjskem le malo kje v naravi manjka samoniklih plodonosnih drevesnih vrst.

Postavitev in vzdrževanje gnezdnic

Navedeni ukrep se izvaja predvsem v območjih, kjer primanjkuje naravnih drevesnih dupel. Gnezdnice morajo biti postavljene tako, da je onemogočen dostop plenilcev in vode. Gnezdnice je treba redno čistiti in vzdrževati.

Vsi navedeni biomeliorativni ukrepi morajo biti pravilno prostorsko in časovno načrtovani ter izvedeni.

Načrtovani biomeliorativni ukrepi so minimalni, katere so upravljavci lovišč dolžni izvajati v takem obsegu, kot so načrtovani, preseganje načrtovanega pa je domena potreb in možnosti upravljavcev lovišč in lastnikov zemljišč. Realizacije ukrepov spravila sena, gnojenja in postavljanja gnezdnic ni treba realizirati v višini načrtovanega.

Biotehnični ukrepi

Med biotehniške ukrepe uvrščamo krmljenje divjadi, izdelavo krmnih njiv in pridelovalnih njiv ter polaganje soli. Z navedenimi ukrepi skušamo z neposrednim vnosom hrane v naravno okolje zmanjšati vplive divjadi na okolje v času prehranskih stisk ter učinkoviteje izvajati ukrepe v populacijah divjadi.

Načrtovana ukrepa krmljenja divjadi in polaganja soli sta maksimalna, zato preseganje načrtovanega obsega teh ukrepov ni dovoljeno.

Lovci praktično ne zamenjujejo več pojmov zimskega, preprečevalnega in privabljalnega krmljenja parkljaste divjadi, vendar je še vedno smiselno obravnavati krmljenje v celoti. Obstajajo še vedno problemi z umeščanjem lokacij za zimska krmišča ter trajanjem oskrbe takih krmišč s krmo, katera mora biti na krmiščih položena za čas trajanja zimskih razmer. Za leti 2023 in 2024 so lovske organizacije z osnutki letnih načrtov lovišč/LPN načrtovale za 5,2% višjo skupno porabo krme za divjad, glede na realizacijo v letih 2021 in 2022, glede na načrt za leti 2021 in 2022 pa to pomeni za 4,7 % manjšo skupno porabo krme, kar je skladno s tem načrtom in ON za 2011 – 2020. Načrtovane količine zimске in privabljalne krme po loviščih, po potrditvi LLUN ne bo potrebno naknadno uskladiti v letnih načrtih lovišč/LPN. V skladu s prvim odstavkom 13. člena ZNUAPK preprečevalno krmljenje divjega prašiča v času trajanja visoke stopnje ogroženosti ni dovoljeno, zato se za leti 2023 – 2024 iz letnih načrtov lovišč briše preprečevalna krmišča in količina krme. V skladu Načrtovano krmljenje male divjadi je ustrezno v skladu s stanjem habitatov male divjadi v območju ter potrebami upravljavcev lovišč/LPN.

Načrtovana obdelava krmnih in pridelovalnih njiv je zadovoljiva, kar je vredno pohvale, saj gre za naravno pridelavo krme v naravnih življenjskih pogojih divjadi.

Lovske organizacije za leti 2023 in 2024 v osnutkih letnih načrtov lovišč/LPN načrtujejo za 0,7 % višjo porabo soli za divjad kot so načrtovali 2021 in 2022, kar ni skladno s tem načrtom in ON za 2011 - 2020. Načrtovane količine porabe soli bo po potrditvi LLUN potrebno naknadno uskladiti v letnih načrtih lovišč/LPN. Upravljavci lovišč so se pri izvajanju tega ukrepa dolžni striktno držati določil iz ON, katera se nanašajo na polaganje soli v okolje. Na odsekih, kjer so pogosti povozi divjadi predvsem v zgodnjem spomladanskem obdobju, so upravljavci lovišč dolžni skrbeti, da so okoliške solnice založene s soljo, s tem se v čim večji meri zagotovi divjadi potrebna količina soli, da je le-ta ne išče ob cestah.

Ocenjujemo, da je načrtovanje biotehniških ukrepov v Notranjskem LUO za leti 2023 in 2024 v grobem primerno, detajli pa bodo še usklajeni po sprejemu LLUN.

Pri izvajanju ukrepa krmljenja divjadi želimo doseči spremembe v načinu in vrsti krmljenja v celotnem območju, zato je potrebno slediti navedenim konkretnim usmeritvam:

Krmljenje ne sme biti namenjeno ali imeti za posledico dvig natalitete in s tem gostoto posameznih vrst divjadi, preživetje posameznih manj vitalnih osebkov v populaciji ali celo vzdrževanje preštevilne populacije divjadi v ohranjenih habitatih. V osrednjem življenjskem območju rjavega medveda je pri krmljenju divjadi treba upoštevati tudi predpise, ki urejajo krmljenje medveda. Pri krmljenju je treba upoštevati medvrstne odnose med živalskimi vrstami, vključno z zavarovanimi in še posebej ogroženimi živalskimi vrstami (gozdne kure). Pri nekaterih vrstah divjadi (lisica, kuna belica), ki jih krmimo s stranskimi živalskimi proizvodi, je potrebno upoštevati predpise s področja veterine.

Zaradi preprečitve prekomernega krmljenja parkljaste divjadi, gostitve divjadi na neprimernih lokacijah, neželenih migracij divjadi ali krmljenja, ki bi imelo za posledico zmanjševanje vpliva naravne selekcije med divjadjo, se določi tako količina kot tudi struktura krme oziroma število krmišč. Letno naraščanje skupne porabe krme za parkljarje v loviščih Notranjskega LUO z dolgoročnim načrtom (2011 – 2020) ni dovoljeno. Število krmišč za malo divjad in male zveri ni omejeno.

Na vseh krmiščih za prostoživeče živali, do katerih lahko dostopajo divji prašiči je prepovedano krmljenje z ŽSP. Na krmiščih za male zveri je dovoljeno krmljenje z ŽSP le v primeru pridobljenega dovoljenja UVHVVR.

Po namenu krmljenja ločujemo zimsko, preprečevalno in privabljalno krmljenje.

V LUO **zimsko krmimo** navadnega jelena in malo divjad (fazan, poljska jerebica, poljski zajec in raca mlakarica).

Vrste, količina in sestava krme:

Vrste krme so obravnavane s stališča energijske vrednosti, vsebnosti vode ter izvora po naslednjih skupinah:

- močna škrobna krma (koruza, žita, kostanj, želod, briketi s hrano rastlinskega izvora),
- sočna krma (okopavine, tropine, sadje),
- voluminozna krma (seno, vejniki, travna silaža, koruzna silaža, pesni rezanci) in
- krma živalskega izvora v skladu z veterinarskimi predpisi.

Vse ostale vrste krme, razen zgoraj navedenih za krmljenje parkljaste divjadi niso dovoljene.

Količina močne škrobne krme za zimsko krmljenje rastlinojede vrste divjadi (navadni jelen) naj bo v najnižjem deležu, praviloma ne sme presegati 10 % delež v skupni količini (po masi) krme. Na istem krmišču, namenjenem zimskemu krmljenju rastlinojede parkljaste divjadi, mora biti struktura krme v sledečih deležih – močna škrobna krma do 10 %, sočna krma do 30 %, voluminozna krma vsaj 60 %. Odstopanja od navedene strukture krme za rastlinojedo parkljasto divjad v času zimskega krmljenja so le v smislu vzdrževanja pasišč s košnjo in naknadnim sušenjem sena, ko je le-tega dovoljeno samostojno zložiti v jasli.

Krmišča namenjena zimskemu krmljenju jelenjadi morajo biti v območju čimbolj enakomerno razporejena zaradi preprečevanja povečanih negativnih vplivov jelenjadi na okolico krmišč. V jelovo bukovich gozdovih na nadmorskih višinah višjih od 1.000 m ni dovoljeno krmiti jelenjadi. Lokacije zimskih krmišč se morajo v določenem časovnem intervalu praviloma dosledno menjavati. Lociranje novih krmišč v pomlajenih sestojih ali njihovi bližnji okolici ni dovoljeno.

V osrednjem populacijskem območju je za zimsko krmljenje jelenjadi dovoljeno 1 krmišče na začetih 1.000 ha lovne površine lovišča oz. LPN.

Upravljalci lovišč morajo zagotoviti stalno založenost krmišč predvsem v zimskem času in zgodnjih spomladanskih mesecih (december - marec) oz. v času trajanja snežne odeje. Količina skupaj položene sočne in grobo vlaknate krme v ustreznem razmerju ni omejena, količine položene krme naj bodo odvisne od naravne ponudbe hrane in vremenskih razmer tekočega leta. Priporočljivo je, da je ob zimskem krmljenju parkljaste divjadi močna škrobna krma na razpolago le v jesenskih mesecih (oktober, november, december), sočna in voluminozna krma pa v celotnem obdobju krmljenja.

Zimsko krmljenje male poljske divjadi je dovoljeno v vseh loviščih, upoštevajoč pri tem prisotnost posamezne vrste. Krmljenje mora biti izvajano z vrsto krme in na način, ki je v največji možni meri prilagojena vrsti divjadi katero se krmi (poljski zajec, fazan, poljska jerebica, raca mlakarica). Pri krmljenju z močno škrobno krmo mora biti le ta položena tako oziroma zaščitena s tehničnimi objekti (nadkritje, lese), da se prepreči, da bi pretežni del krme zaužila srnjad.

Odstrel divjadi na zimskih krmiščih ni dovoljen.

Preprečevalno krmljenje

V skladu s prvim odstavkom 13. člena ZNUAPK preprečevalno krmljenje divjega prašiča v času trajanja visoke stopnje ogroženosti ni predvideno in glede na namen zakonodajalca (v celoti urediti krmišča, do katerih lahko dostopajo divji prašiči) tudi ni dovoljeno.

Privabljalno krmljenje se izvaja z namenom privabljanja divjadi zaradi odstrela v času lovne dobe. Privabljalno se v LUO krmi naslednje vrste divjadi:

- navadni jelen;
- divji prašič;
- lisica;
- kuna belica;
- kuna zlatica.

Pri privabljalnem krmljenju jelenjadi je dovoljeno zalagati največ 1 krmišče na 500 ha lovne površine lovišča oz. LPN, pri čemer je na posameznem krmišču dovoljeno dnevno položiti skupno največ 50 kg krme, od tega količina močne krme, ki je dnevno dostopna jelenjadi, ne sme presežati 5 kg. Jelenjad je dovoljeno privabljalno krmiti v času lovne dobe.

Privabljalno krmljenje divjega prašiča se lahko izvaja vse leto. Divjadi naj bo dnevno dostopno na privabljalnem krmišču največ do 2 kg ustrezne vrste krme (žit ali koruze). Termin založenosti (v letu) je v pristojnosti upravljavca lovišča.

Gostota krmišč privabljalnega krmljenja divjih prašičev v Notranjskem LUO je odvisna od deleža gozdnih površin v posameznem lovišču:

- do 25 % eno krmišče na vsakih 200 ha gozdne površine;
- od 26 do 50 % eno krmišče na vsakih 300 ha gozdne površine;
- od 51 do 75 % eno krmišče na vsakih 400 ha gozdne površine;
- nad 76 % eno krmišče na vsakih 600 ha gozdne površine.

Lociranje privabljalnih krmišč za divje prašiče je dovoljeno samo v strnjениh zaokroženih gozdnih kompleksih, večjih od 200 ha (krmljenje v kmetijski krajini in privabljanje v bližino kmetijskih kultur ni dovoljeno). Privabljalno krmišče mora biti oddaljeno praviloma vsaj 200 m od zunanje meje gozdnega kompleksa z negozdno krajino.

Za krmo je priporočljivo uporabljati vse vrste žit in koruze. Priporočeno je le krmljenje na način, da je krma na krmiščih dostopna predvsem divjemu prašiču (npr: krmni valj, polaganje krme v tla, prekrivanje krme, ...) in ne ostali divjadi (srnjadi, jelenjadi).

V habitatih gozdnih kur krmljenje divjega prašiča ni dovoljeno v radiju 800 m od evidentiranih aktivnih rastišč divjega petelina in stanišč gozdnega jereba.

Privabljalno krmljenje malih zveri (lisica, kuna belica) se izvaja s krmo živalskega izvora ter s krmo rastlinskega izvora (sadje). Krmljenje mora biti izvajano na način, ki je skladen z veterinarskimi predpisi o ravnanju s stranskimi živalskimi proizvodi.

Malih zveri ne krmimo v območjih habitatov gozdnih kur in bližine naselij.

Jelenjadi in divjih prašičev ni dovoljeno krmiti na področju Ljubljanskega barja. Prav tako, razen v izjemnih okoliščinah, ni dovoljeno krmiti divjih prašičev in medveda na desni strani cestne prometnice Pivka - Knežak - Ilirska Bistrica - Jelšane iz smeri Pivke proti Jelšanam.

Srnjad in gamse je zaradi primernih življenjskih pogojev in manjših škod prepovedano načrtno krmiti, lovišča naj v primeru zelo hude zime kot pomoč obsekujejo dostopno zeleno biomaso (robidovje, bršljan, jelove veje iz redne sečnje, belo omelo...).

V območjih prisotnosti rjavega medveda morajo biti krmišča najmanj 2 km oddaljena od sklenjenih naselij in predelov s poudarjeno turistično-rekreativno funkcijo.

Osnovanje novih lokacij krmišč, ki bi bile v nasprotju z usmeritvami Strategije upravljanja rjavega medveda ali Območnega (10 letnega) načrta LUO ter ne bi bile preverjene s strani ZGS, ni dovoljeno. Za vse lokacije krmljenja v LUO ZGS vodi kataster krmišč. Krmljenje izven lokacij navedenih v letnih načrtih lovišč, katere so usklajene s katastrom krmišč pri ZGS in določili LLUN za Notranjsko LUO ni dovoljeno.

Vzdrževanje remiz za malo divjad je obveza vseh lovišč, ki imajo pogoje za gospodarjenje s temi vrstami divjadi, še posebej, ker je njihov življenjski prostor zaradi intenzivnega kmetijstva močno ogrožen. Remizne površine naj se podobno kot grmišča zasajajo z različnimi grmovnimi in drevesnimi plodonosnimi vrstami, ki bodo nudile poleg kritja tudi hrano. Primerne vrste so: kalina, bezeg, hrasti, jerebika, brogovita, dobrovita, različne vrbe, itd.

Lovski objekti

Obseg del na lovskih prežah in krmiščih za divjad je določen glede na potrebe upravljavcev lovišč/LPN po teh objektih. Načrtovana obnova in postavitve solnih lizakov je višja od realizacije 2021 - 2022, obnova in novogradnja lovskih prež in krmišč za divjad pa praktično enaka. Načrtovana dela so skladna s potrebami okolja in lovskih organizacij.

Pri izvajanju biomeliorativnih in biotehniških del v loviščih, so upravljavci dolžni upoštevati naravovarstvene režime in usmeritve navedene v območnih načrtih za posamezna varovana območja.

Zaradi obsežne sanacije žledoloma, vetroloma in gradacije podlubnikov je na prizadetih območjih težko točno predvideti točne lokacije postavitve novih lovskih objektov. Zaradi tega je na območjih, kjer je bila izvedena intenzivna sečnja poškodovanih in napadenih dreves se lahko točne lokacije novih lovskih objektov določi ob njihovi postavitvi.

3.2 Vpliv divjadi na njeno življenjsko okolje

Škode na kmetijskih kulturah in domači živini ter presoja uspešnosti izvedenih ukrepov

Povzročene škode v obdobju 2017 - 2022

Preglednica 3.2.1: Škoda, ki jo je povzročila divjad v obdobju 2017 - 2022

| Vrsta divjadi | Kultura | 2017 - 2022 | | 2021 - 2022 | |
|--------------------------|--------------|-----------------|--------------|-----------------|--------------|
| | | Izplačana škoda | EUR / 100 ha | Izplačana škoda | EUR / 100 ha |
| srna | kulture | 4.275 | 3,01 | 240 | 0,17 |
| | travniki | 0 | 0,00 | 0 | 0,00 |
| | sadno drevje | 0 | 0,00 | 0 | 0,00 |
| | gozd | 0 | 0,00 | 0 | 0,00 |
| | ostalo | 769 | 0,54 | 410 | 0,29 |
| skupaj | | 5.044 | 3,55 | 410 | 0,29 |
| navadni jelen | kulture | 25.572 | 17,99 | 12.659 | 8,91 |
| | travniki | 390 | 0,27 | 50 | 0,04 |
| | sadno drevje | 1.736 | 1,22 | 215 | 0,15 |
| | gozd | 270 | 0,19 | 0 | 0,00 |
| | ostalo | 2.845 | 1,98 | 1.730 | 1,22 |
| skupaj | | 30.783 | 21,66 | 14.654 | 10,31 |
| divji prašič | kulture | 18.787 | 13,22 | 9.143 | 6,43 |
| | travniki | 22.414 | 15,77 | 7.709 | 5,42 |
| | ostalo | 150 | 0,11 | 0 | 0,00 |
| skupaj | | 41.351 | 29,09 | 16.852 | 11,86 |
| SKUPAJ PARKLJARJI | | 77.178 | 54,30 | 31.916 | 22,45 |
| jazbec | | 529 | 0,37 | 232 | 0,16 |
| poljski zajec | | 0 | 0,00 | 0 | 0,00 |
| siva vrana | | 970 | 0,68 | 0 | 0,00 |
| ostale vrste | | 1.312 | 0,92 | 784 | 0,55 |
| SKUPAJ OSTALO | | 2.811 | 1,98 | 1.016 | 0,71 |
| VSE SKUPAJ | | 79.989 | 56,28 | 32.932 | 23,17 |

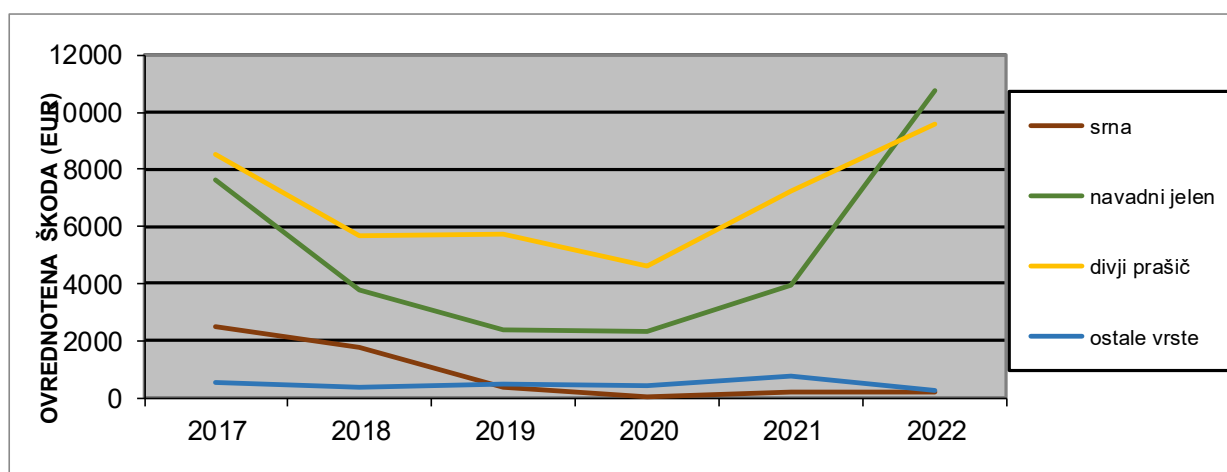

Slika 3.2.1: Dinamika škod od divjadi v LUO

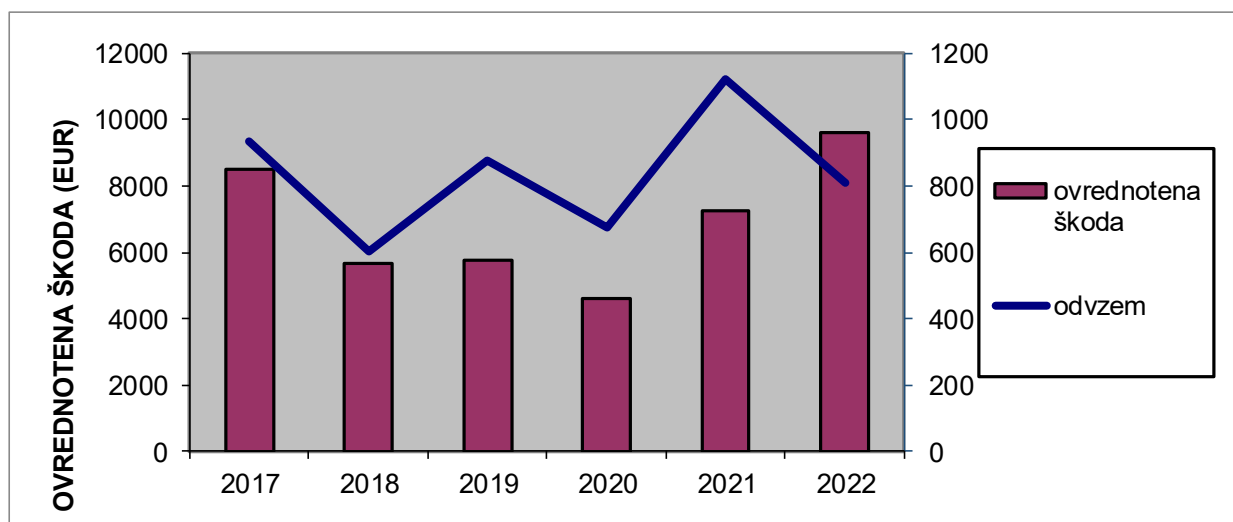

Slika 3.2.2: Škode in odvzem divjih prašičev

Odgovornost za nastanek škode od in na divjadi ter postopki za njeno ugotavljanje in določevanje odškodnin so obrazloženi na spletni strani ZGS:

http://www.zgs.si/delovna_podrocja/gozdne_zivali_in_lovstvo/divjad/index.html.

Skupne neposredno ocenjene in priznane škode, ki jih povzročajo divjadi predvsem v kmetijstvu, so v letih 2021 in 2022 za 23,5 % višje od povprečja zadnjih šest let. Višina škod ni odvisna zgolj od številčnosti divjadi, ki povzročajo škodo, saj smo tudi v predhodnih letih pogosto zaznali nerazložljiva nihanja kmetijskih škod, ki bi jih le stežka povezali s trendi v populacijah divjadi. Na višino škod zagotovo vpliva ponudba hrane v naravnem življenjskem okolju divjadi, predvsem ugodne letine gozdnega obroda. Posredni vplivi pa so odvisni tudi od vremenskih razmer, predvsem od trajanja poletnih sušnih obdobj ter začetka in trajanja snežne odeje v zimskem obdobju.

Podatki o priznanih odškodninah za nastalo škodo v letih 2021 in 2022 kažejo, da so škode od srnjadi v kmetijstvu v LUO na bistveno nižji ravni, kot je povprečje v preteklem šestletnem obdobju. Posebno izstopata po en škodni primer v letu 2017 in 2018 z zelo velikim zneskom. Močno so se v primerjavi s povprečjem zadnjih šest let povečale škode od jelenjadi in sicer je škoda v letih 2021 in 2022 za 43 % višja kot je povprečje zadnjih šest let. Škode od jelenjadi znašajo 44,5 % vseh ovrednotenih škod od divjadi v LUO v letih 2021 in 2022. Posebej izstopajo škodni primeri v lovišču Rakitna, kjer je bilo priznanih 34 % vseh škod od jelenjadi v LUO.

Glavnino škod še vedno povzročajo divji prašiči. Škoda po divjih prašičih v LUO je bila v letih 2021 in 2022 nad povprečjem zadnjih šest let in predstavlja 51 % delež v škodah od divjadi. Dejstvo je, da je divji prašič zelo prilagodljiva in impulzivna živalska vrsta, katera hitro reagira na spremembe v okolju ter izvedene ukrepe. Škode od divjih prašičev se še vedno pojavljajo na njivah zgoščeno, na travnikih pa razpršeno, kar predstavlja v smislu zaščite in preprečevanja škod težko rešljiv problem. Nedvomno je edini možen in realen ukrep za zmanjševanje škod od divjega prašiča pravilno časovno in prostorsko načrtovan in izveden odvzem/odstrel, zadosten tako po številu kot po spolni in starostni strukturi, ter premišljeno in strokovno načrtovano privabljalno krmljenje divjega prašiča.

Škode od divjadi, katere se pojavljajo na nelovnih površinah, so v območju v letu 2021 v 111 primerih znašale 17.544 EUR, v letu 2022 pa v 140 primerih 29.114 EUR. Škodo so povzročile jelenjad, šakali, divji prašiči, srnjad, jazbeci, kune, nutrije, zajci in sive vrane.

V letih 2021 in 2022 je bilo v Notranjskem LUO več pritožb na komisijo za določanje višine škode na kmetijskih in gozdnih kulturah, katere so se nanašale na oceno škode po divjadi s strani upravljavcev lovišč/LPN. Najpogosteje so škode povzročili divji prašiči in jelenjad. Ker je bil predmet nestrinjanja oškodovancev predvsem višina odškodnine, ne pa poškodovana površina, terenski ogledi škod niso bili potrebni.

Škode v LUO so v letih 2021 in 2022 višje kot so bile v prejšnjih letih. Posledica je delno tudi v ponudbi naravne hrane, ki je bila zaradi slabšega letnega gozdnega obroda manjša. V bodoče je treba nujno težiti k zmanjševanju škod!

Opravljeni ukrepi za preprečevanje škod od divjadi v obdobju 2017 - 2022*Preglednica 3.2.2: Opravljeni ukrepi za preprečevanje škod od divjadi v obdobju 2017 - 2022*

| Vrsta ukrepa | 2017 - 2022 | | 2021 - 2022 | |
|-------------------|------------------|---------------|------------------|---------------|
| | Število objektov | Opravljen ure | Število objektov | Opravljen ure |
| tehnična sredstva | 77 | 1.997 | 28 | 648 |
| kemična sredstva | 139 | 1.973 | 52 | 649 |
| SKUPAJ | 216 | 3.970 | 80 | 1.297 |

Lovske organizacije so po podatkih iz evidenc realizacije del v letih 2021 in 2022 izvajale kemično in tehnično zaščito pred divjadjo. Za te ukrepe so porabile 1.297 ur. Računalniški izpis ne ločuje realizacije po številu objektov, po pregledu podatkov za posamezna lovišča pa vidimo, da je bilo razmerje med obema zaščitama po objektih približno enako kot v preteklih letih.

Načrtovani ukrepi za preprečevanje škod v letih 2023 in 2024*Preglednica 3.2.3: Načrtovani ukrepi za preprečevanje škod v letih 2023 in 2024*

| Vrsta ukrepa | Število objektov | Načrtovane ure |
|-------------------|------------------|----------------|
| tehnična sredstva | 16 | 680 |
| kemična sredstva | 26 | 680 |
| SKUPAJ | 42 | 1360 |

Glede na latentno nevarnost škod od jelenjadi in divjega prašiča je zaščita kmetijskih kultur in travnikov v območju še vedno zelo potrebna in dobrodošla. Ukrepi za preprečevanje škod morajo biti izvedeni pravočasno in na tistih mestih, kjer so škode najbolj skoncentrirane in največje. Preprečevanje škod od divjega prašiča in jelenjadi je v območju še vedno prioriteta naloga. Lovske organizacije za leti 2023 in 2024 načrtujejo obseg del za zaščito in preprečevanje škod od divjadi za 5 % višje kot je bila realizacija v letih 2021 in 2022.

Vpliv rastlinojede divjadi na gozdne ekosisteme

V letih 2009 in 2010 je ZGS opravil prvi popis objedenosti gozdnega mladja po prenovljeni metodi na območju celotne Slovenije. Izvedba popisa ne terenu prostorsko ni vezana na območje LUO, ampak se opravlja po »ekoloških enotah« (popisne enote - PE) pri oblikovanju katerih smo upoštevali populacijska območja rastlinojede parkljaste divjadi in zaokrožena gozdnata območja, ki so si podobna po drevesni sestavi, geološki podlagi, klimi ipd.

V letih 2014, 2017 in 2020 smo v vseh popisnih enotah v LUO izvedli drugi, tretji in četrti popis objedenosti gozdnega mladja. Ugotavljamo, da so sistematično pridobljeni podatki pomemben vir informacij ne le o vplivu divjadi na objedenost gozdnega mladja, ampak tudi o sami drevesni sestavi, gostoti ter vertikalni in horizontalni strukturi mladovij.

LUO Notranjske je razdeljeno na naslednje popisne enote:

- Snežniška popisna enota, katera leži v južnem delu LUO ter zavzema v večini lovišča LPN Jelen, Kozlek in Trnovo
- Javorniška popisna enota, katera leži v osrednjem delu LUO ter zavzema lovišča na Javorniškem masivu
- Popisna enota Bloke – Sodražica, katera leži v vzhodnem delu LUO ter zavzema lovišča na Bloški planoti in Cerkniškem podolju
- Popisna enota Ljubljanski vrh, katera leži v severnem delu LUO ter zavzema krimska lovišča in lovišča na Ljubljanskem barju

Navedene popisne enote ležijo v osrednjem življenjskem območju jelenjadi na Notranjskem. V manjšem delu ležijo v LUO še popisne enote Brkini, Trnovski gozd, Ljubljana ter Cerkljansko Škofjeloško hribovje.

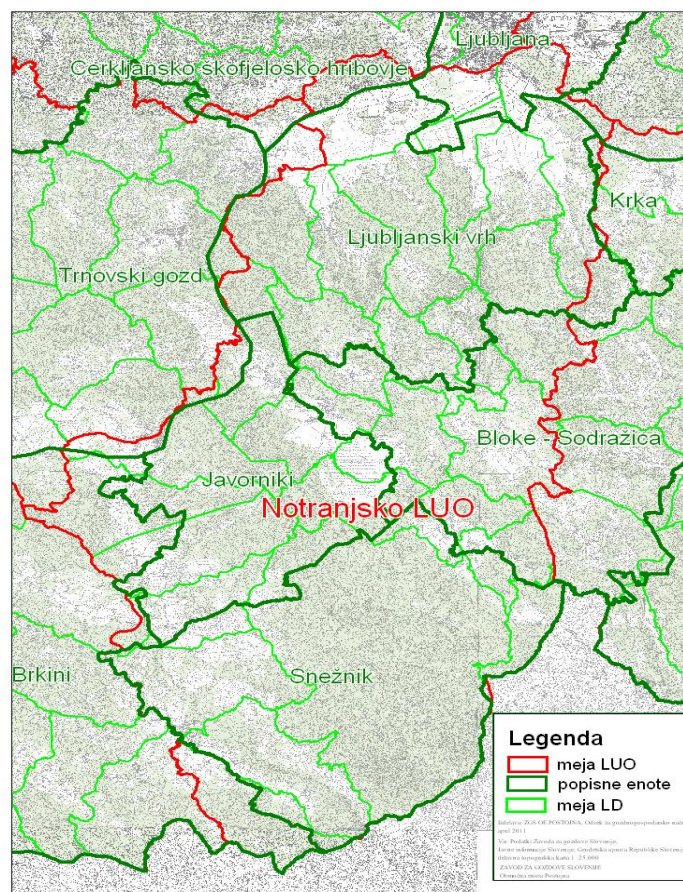

Slika 3.2.3: Prikaz popisnih enot v LUO

Zaradi prenovljene metode popisa je primerjava s popisi iz let nazaj le delno možna, saj so višinski razredi različni, pogojeno je tudi minimalno in maksimalno število osebkov na popisni ploskvi, kar v preteklih popisih ni bilo določeno. Zato je predvsem primerjava preraščanja drevesnih vrst iz enega višinskega razreda v drugi višinski razred praktično nemogoča.

Analiza je narejena za listavce tudi po skupinah drevesnih vrst, med katere uvrščamo sledeče vrste:

- plemeniti listavci: javor, veliki jesen, brest, lipa, divja češnja,
- drugi trdi listavci: beli gaber, mali jesen, črni gaber, cer, mokovec, jerebika
- mehki listavci: jelša, breza, topoli, trepetlika, vrbe

Analiza je podrobno predstavljena v poročilu Analiza stanja poškodovanosti gozdnega mladja od rastlinojede parkljaste divjadi v letih 2010, 2014, 2017 in 2020.

Pri obravnavi rezultatov popisa objedenosti vsekakor ne smemo prezreti tudi dejstva, da mladovja divjadi predstavljajo pomemben vir prehranske baze. Posledično je zato zelo pomemben delež mladovij in sestojev v obnovi. Tako kot velja za veliko večino LUO v Sloveniji, tudi v Notranjskem ugotavljamo, da je delež mladovij bistveno nižji, kot bi si ga želeli, ob predpostavki uravnoteženega stanja razvojnih faz. Za zagotavljanje trajnostnega gospodarjenja z gozdovi želimo, da se razvoj gozdov čim bolj usmerja v izenačitev dejanskega stanja z modelnim stanjem razvojnih faz. S povečanjem deleža mladovij lahko bistveno razbremenimo ostale površine in poskrbimo za večjo usklajenost med živalsko in rastlinsko komponento. V osnovanju novih pomladitvenih jeder, ki so v tesni povezavi z intenzivnostjo sečenj oz. gospodarjenjem z gozdovi, vidimo glavni ukrep, s katerim lahko bistveno izboljšamo življenjsko okolje divjadi. Problem za intenziviranje pomlajevanja gozdnih sestojev vidimo predvsem v nepripravljenosti zasebnih lastnikov gozdov po intenziviranju gospodarjenja z gozdovi. Žal ugotavljamo, da večje pomlajene površine nastanejo predvsem kot posledica ujma in delovanja lubadarja, manj pa kot rezultat aktivnega usmerjenega razvoja gozdov. Najvišji možni poseki, kateri so opredeljeni v gozdnogospodarskih načrtih GGE, so razmeroma visoki in omogočajo med drugim tudi intenzivnejše uvajanje primernih gozdnih sestojev v obnovo.

Na podlagi analize popisov objedenosti gozdnega mladja v LUO ugotavljamo, da je proces naravnega pomlajevanja kljub znatnemu vplivu rastlinojede divjadi prisoten. V mladovjih jelka in plemeniti listavci preraščajo v višje razrede v premajhnem deležu, zato je treba s povečanim odvzemom rastlinojede parkljaste divjadi znižati njihov vpliv na gozdno okolje ter tako zagotoviti ustrezno preraščanje naravnih drevesnih vrst.

Na podlagi izkušenj iz dosedanjih popisov ugotavljamo, da je stopnja objedanja gozdnega mladja močno odvisna od sezonskih sprememb, ki jih med leti različno zaznamujejo vremenski pojavi kot so sneg, žled, poplave, suša, zmrzal,... Posledica tega so relativno velika odstopanja objedenosti med popisnimi leti, kar ne odraža v celoti zgolj gibanja številčnosti rastlinojede divjadi.

Vpliv divjadi na uspešnost pomlajevanja gozda

V letu 2021 smo na ZGS za vse gozdnogospodarske enote (GGE) v Sloveniji ugotavljali stanje uspešnosti pomlajevanja in vpliva rastlinojede parkljaste divjadi na pomlajevanje. Oboje smo ugotavljali na podlagi serije kazalcev stanja in trendov gozdnega mladja, pridobljenih na osnovi razpoložljivih podatkov ter ekspertnih ocen. Na sliki 3.2.4 so obarvana območja (GGE), kjer smo pomlajevanje gozda ocenili kot pretežno neuspešno, pri čemer ločujemo območja, kjer je neuspešno pomlajevanje v največji meri posledica vpliva parkljaste divjadi (oranžna območja) in območja, kjer divjad so-pogojuje neuspešno pomlajevanje skupaj z ostalimi okoljskimi dejavniki. Na vseh ostalih območjih (svetlo zeleno) je pomlajevanje bodisi ocenjeno kot uspešno, bodisi neuspešno pomlajevanje ni povezano z vplivom divjadi. Na območjih neuspešnega pomlajevanja zaradi vpliva divjadi z različno šrafuro prikazujemo tudi prisotnost ali odsotnost trenda izboljšanja objedenosti bukve (v popisu 2020 primerjalno s preteklimi popisi), ki razmeroma dobro odraža trend pritiska divjadi na mladje z objedanjem.

V Notranjskem LUO smo neuspešno pomlajevanje, ki ga povezujemo z vplivom divjadi, prepoznali na delu Snežnika ter Javornikov in na območju Menišije. Največji vpliv divjadi smo ocenili v treh GGE: Jurjeva dolina, Mašun in Snežnik. Na območju Snežnika smo zaznali pomembnejše izboljšanja trenda objedenosti bukve. Ravno tako se na območju Snežnika, kjer so bile prisotne naravne ujme v podmladku nakazuje več jelke in plemeniti listavcev, vendar je zaradi premalo pretečenega časa od nastanka ujme nemogoče ugotavljati uspešnost preraščanja teh vrst.

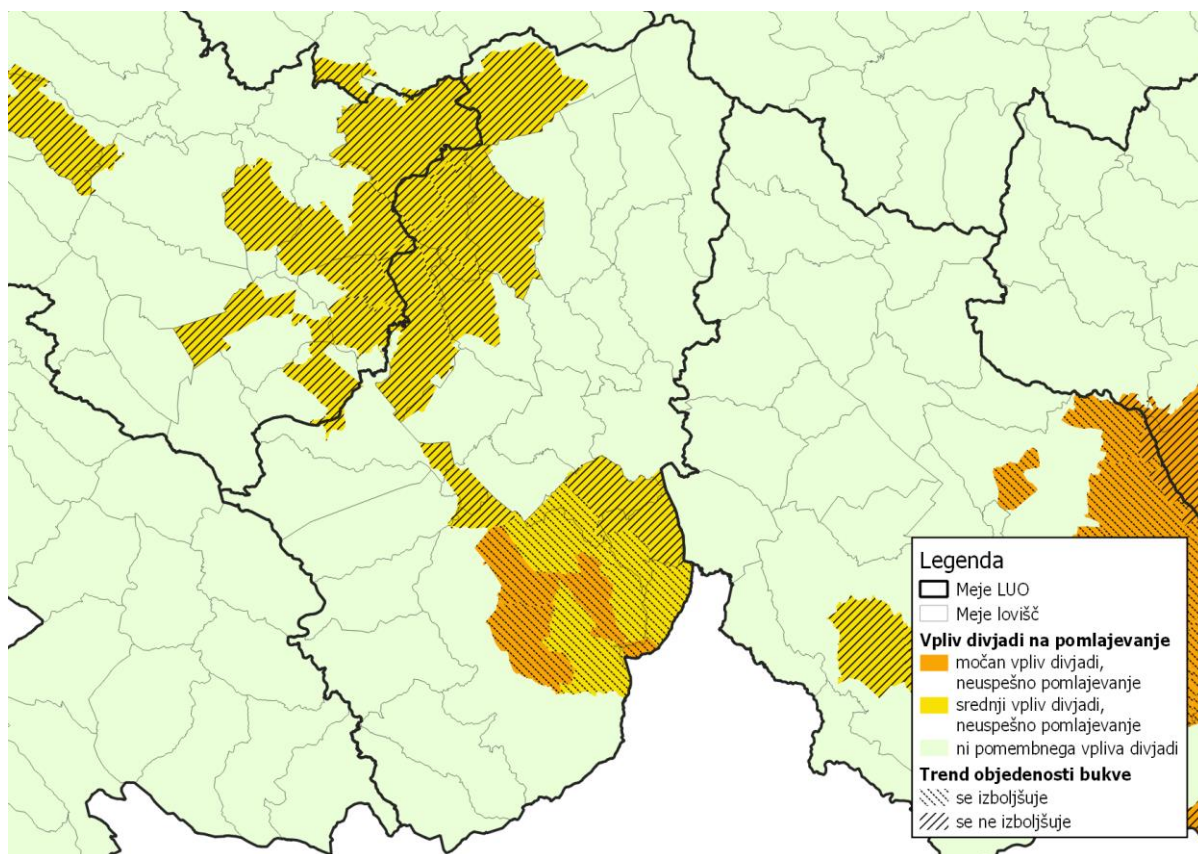

Slika 3.2.4: Vpliv divjadi na uspešnost pomlajevanja gozda in trend objedenosti bukve v LUO Notranjske

4 ŽIVALSKÉ VRSTÉ - DIVJAD

4.1 Srna (*Capreolus capreolus*)

Prostorski okvir obravnave – nižje načrtovalske enote

Srnjad je prisotna v vseh loviščih LUO, v vseh je ena glavnih lovnih vrst, a jo glede na različne naravne pogoje obravnavamo po širših sklopih lovišč - nižjih načrtovalskih enotah in za te tudi načrtujemo poseganje v populacijo. Te enote so:

- Barje, ki združuje lovišča s pretežnim delom površine na Ljubljanskem barju.
- Krim, ki združuje lovišča v širšem območju masivov Kríma, Mokrcá in Menišije.
- Cerknica, ki združuje lovišča na SV obrobju Snežniško-Javorniškega pogorja, Cerkníške doline, Blok, Loške doline in Babnega polja.
- Postojnsko-Bistriška (Po-Bi) skupina lovišč, ki združuje lovišča v dolini reke Pivke, SZ dela snežniško-javorniškega pogorja, Kočanije in jugovzhodnega dela Brkinov ter Čičarije.
- Snežnik (LPN Jelen) v centralnem delu Snežnika ter delu Javornikov.

Razlike v ekoloških pogojih med temi enotami so že daljše obdobje upoštevane pri načrtovanju in te enote zadovoljivo odražajo medsebojne razlike. Lovišča, ki so uvrščena sicer v enoto Krim, a zajemajo tudi del Ljubljanskega barja, imajo sicer dokaj različno gostoto srnjadi od ostalih lovišč krimskega bazena. Te razlike upoštevamo pri razdelitvi načrta letnega odvzema srnjadi. Tudi v drugih nižjih načrtovalskih enotah so razlike med lovišči podobne, a manj izstopajoče, prav tako pa jih je potrebno potrebno upoštevati pri razdelitvi odstrela po loviščih.

Zaradi izrazitih vplivov volkov in risov na populacijo srnjadi v območju, v nadaljevanju ločeno obravnavamo območje, kjer je redna prisotnost teritorialnih tropov volkov in risa ter območje, kjer redne prisotnosti teh živalskih vrst ni. Uvrstitev posameznih lovišč v navedena območja je definirana v tem načrtu v poglavju 2.

Analiza preteklega upravljanja za zadnjih šest let s poudarkom na zadnjih dveh letih

Skupni odzem 2.414 kosov srnjadi v letih 2021 in 2022 pomeni 92,4 % realizacijo načrtovanega odvzema. Odzem v letih 2021 in 2022 predstavlja 87,5 % odvzema dvoletnega povprečja v zadnjih šestih letih. Kakšna bo nadaljnja intenzivnost spreminjanja številčnosti populacije v območju pa je odvisno od naravnih razmer v okolju ter višine načrtovanega odvzema in ostalih ukrepov v populaciji srnjadi v prihodnje.

Povprečen odzem srnjadi v zadnjih 6 letih znaša 1.379 živali. Povprečno doseganje načrtov odstrela srnjadi v zadnjih 6 letih je v območju 94,1 %.

V NNE Krim je bila v letih 2021 in 2022 načrtovana realizacija odvzema srnjadi dosežena 87,9 % in je najnižja v LUO, sledijo Snežniška NNE z 93,7 %, Barjanska NNE s 94,2 %, Cerkníška NNE s 96,0 % in Postojnsko-Bistriška NNE s 98,1 %.

V LUO je bila največja gostota odvzema na lovno površino lovišč v letih 2021 in 2022 v NNE Barje (4,17 živali / 100 ha), sledi NNE Krim (2,63 živali / 100 ha), kot vedno pa je izločeno najmanj srnjadi v NNE Snežnik (0,54 živali / 100 ha). Povprečna gostota odvzema v Notranjskem LUO v letih 2021 in 2022 je 1,70 živali / 100 ha lovne površine lovišč, kar je nižje kot je dvoletno povprečje v zadnjih šestih letih (1,94 živali / 100 ha). V vseh NNE je zaznati trend upada gostote odvzema.

Spolna in starostna struktura izločitev srnjadi v območju je, ne glede na manjša nihanja skupnih izločitev zadnjih 6 let, skoraj nespremenjena. Delež odvzema dve in več letnih srnjakov je v povprečju zadnjih 6 let 22,2 %, za 0,3 odstotka je večji delež odvzema starejših (dve in več letnih) srn, kar je glede na večja preseganja odstrela teh kategorij v prejšnjih letih in desetletjih ugoden podatek. V lanskem letu je bil delež 2+ srnjakov v odvzemu 23,2 %, kar je skladno z načrtovaním. Deleži ostalih starostnih in spolnih kategorij so z neznatnimi določenimi odstopanji še vedno v okviru načrtovanih.

V zdravstvenem stanju srnjadi v zadnjih 6 letih, kot tudi v letu 2021 in 2022, ni zaznati vidnejših sprememb. Zaradi bolezní je bilo v preteklem 6 letnem obdobju ugotovljeno 2,0 % poginov. Trend izgub srnjadi v območju je nihajoč, v letih 2021 in 2022 je bilo število izgub srnjadi 352 in 357 osebkov, oz. 29,0 % in 29,7 % celotnega odvzema, kar je še vedno relativno visok delež izgub osebkov populacije srnjadi. V vzrokih izgub še vedno močno prevladujejo promet (51,2 %) ter zveri (25,0 %). V zadnjih 6 letih je bilo v Notranjskem LUO povprečno letno evidentiranih 389 osebkov izgub srnjadi, kar predstavlja 28,2 % skupnega odvzema.

Trend gibanja telesnih mas, kot eden izmed kazalcev stanja v populacijah, tudi ne kaže bistvenih sprememb. Značilnost je rahlo nihanje povprečnih mas po letih in po strukturi, brez jasnih trendov. Vsekakor pa na potek povprečnih telesnih mas poleg številčnosti in strukture populacije odločilno vpliva še mnogo drugih delavnikov, zato ne moremo teh nihanj povezati zgolj z domnevno rastjo ali upadom številčnosti populacije. Tudi v lanskem letu je tako.

Presoja uspešnosti upravljanja

Pri srnjadi se, glede na vse kazalce kontrolne metode, cilji upravljanja v LUO izpolnjujejo le delno, saj je imela vrsta v zadnjem šestletju trend padanja. Vrsta bistvene škode v okolju na nivoju celotnega LUO na poljedelskih površinah ne povzroča.

Ocena stanja populacije

Ocenjujemo, da se sedanje stanje v populaciji srnjadi oddaljuje od številčnega ciljnega stanja (upada). Je usklajeno z okoljem ter v okviru strukturnih ciljev iz dolgoročnega lovsko upravljavskega načrta za LUO, ni pa še zaznati prenehanja padanja številčnosti. Iz analize odvzema in izgub srnjadi v zadnjih petih letih je razvidno, da se trend padanja številčnosti srnjadi v LUO še ni ustavil.

Vpliv drugih vrst divjadi na srnjad je predvsem v konkurenčnem odnosu z jelenjadjo, kjer v območju ugotavljamo stabilno stanje in medsebojni vpliv ni močnejše izražen. V odnosu do velikih zveri zaznamo vpliv predvsem volkov na izločitve srnjadi ter vpliv malih zveri in ujed, ter v zadnjem času tudi šakala, katere močnejše vplivajo na populacijo v času kotenja mladičev. Stalna prisotnost medveda in divjega prašiča gotovo tudi negativno vpliva na stanje v populaciji srnjadi, saj sta obe vrsti zagotovo pomemben dejavnik poseganja v populacijo v dobi poleganja mladičev in prvih življenjskih mesecih.

V analiziranem obdobju pri srnjadi ni bil ugotovljen pojav težje obvladljivih bolezni.

Prilagojeni cilj

Cilj upravljanja populacije srnjadi v območju je ohranjanje stabilnega stanja populacije z doseganjem ciljne starostne in spolne strukture. V NNE Snežnik, NNE Postojna-Bistrica in NNE Cerknica pa je cilj dvig številčnosti srnjadi.

Ukrepi in usmeritve

Za doseganje tega cilja je potrebno v letih 2023 in 2024 v LUO odvzeti iz populacije skupno **2.530 srnjadi**, kar pomeni glede na načrt v letih 2021 in 2022 za približno 3,2 % nižji načrtovani odvzem. Znižanje načrta odvzema je tudi nujen ukrep za zagotovitev prehranske baze za dolgoročno ohranjanje risa. Višina in kakovost odstrela morata biti usmerjena v trend ohranjanja številčnosti oz. zmerne rasti populacije srnjadi, kjer je to potrebno ter korekcijo nesorazmerja predvsem pri doseganju starostne in spolne strukture odvzema. Zaradi povečanega vpliva zavarovanih velikih zveri ter posledično še vedno labilnega stanja populacije srnjadi v Po-Bi, Cerkniki in Snežniški NNE, v letih 2023 in 2024 načrtujemo odvzem srnjadi v spolnem razmerju **M : Ž = 55 : 45**, po starostnih kategorijah, **55 % mladičev in enoletne srnjadi ter 45 % odraslih (2+) srn in srnjakov**. V NNE Barje in Krim v letih 2023 in 2024 načrtujemo odvzem srnjadi v spolnem razmerju **M : Ž = 50 : 50**, po starostnih kategorijah, **60 % mladičev in enoletne srnjadi ter 40 % odraslih (2+) srn in srnjakov**. Glede na stanje v populaciji srnjadi po posameznih NNE bodo izvršene tudi manjše spremembe v razdelitvi odvzema med posameznimi lovišči znotraj NNE.

Na območju (v loviščih/LPN) redne prisotnosti volka in/ali risa:

V posameznem lovišču je dovoljeno odstopanje skupne realizacije v višini do +15 / -15 % načrtovanega skupnega odvzema srnjadi. Dovoljeno odstopanje med spoloma posameznih starostnih kategorij je +/- 15 % od načrtovanega absolutnega števila. Pri mladičih in enoletnih osebkih obeh spolov je med tema kategorijama dovoljena kompenzacija v višini +/- 30 % kar pomeni, da je možno od načrtovanega absolutnega števila mladičev odvzeti le-teh do 30 % manj / več, to pa je potem potrebno kompenzirati z zmanjšanim / povečanim odvzemom od načrtovanega absolutnega števila v razredu enoletne srnjadi in obratno, ob upoštevanju spolne strukture odvzema obeh starostnih kategorij. V posameznem lovišču je po opravljeni kompenzaciji, kot je predhodno opisano dovoljeno odstopanje realizacije v obeh kategorijah (mladiči, enoletni) skupaj in pri posameznem spolu v višini do +15 / -30 % načrtovanega števila odvzema. Dovoljeno odstopanje realizacije odvzema 2+ osebkov po višini je pri posameznem spolu +/- 15 % od načrtovanega absolutnega števila. Da dosežemo zahtevano spolno razmerje odvzema nad dvoletne srnjadi, je potrebna **vezava realiziranega odstrela nad dvoletnih srnjakov in srn v razmerju M : Ž = 1 : 0,5 osebka**. Doseganje načrtovane vezave odstrela osebkov 2+ med spoloma je prioriteto, ne glede na načrtovana dovoljena odstopanja tako po višini kot po spolnih in starostnih razredih. **V NNE Po-Bi, Cerknica in Snežnik zaradi izrazitega vpliva zveri in**

konstantnega upadanja številčnosti srnjadi ni treba dosegati načrtovane vezave odstrela osebkov 2+ med spoloma.Na ostalem območju lovišč/LPN:

Lovske organizacije morajo dosledno spoštovati načrt izločitev tako po višini, kot v strukturi. V posameznem lovišču je dovoljeno odstopanje realizacije v višini do +/-15 % načrtovanega skupnega odvzema srnjadi, enako med posameznimi spolnimi razredi. V primeru, da je v posameznem starostnem razredu načrtovan odvoz nižji od 10 živali, dopustna toleranca +/-15 % pomeni dve (2) živali, pri načrtovanem odvzemu 10 ali več kosov pa zaokrožitev na najbližjo celo vrednost. Pri mladičih in enoletnih osebkih obeh spolov je možno od načrtovanega absolutnega števila mladičev odvzeti le-teh do 30 % manj/več, to pa je potem potrebno kompenzirati z zmanjšanim/povečanim odvzemom od načrtovanega absolutnega števila v razredu enoletne srnjadi in obratno, ob upoštevanju spolne strukture odvzema obeh starostnih kategorij. V posameznem lovišču je po opravljeni kompenzaciji, kot je predhodno opisano dovoljeno odstopanje realizacije v obeh kategorijah (mladiči, enoletni) skupaj in pri posameznem spolu v višini do +/-15 % načrtovanega števila odvzema. Dovoljeno odstopanje realizacije odvzema 2+ osebkov po višini je pri posameznem spolu +/- 15 % od načrtovanega absolutnega števila. Da dosežemo zahtevano spolno razmerje odvzema nad dvoletne srnjadi, je potrebna **vezava realiziranega odstrela nad dvoletnih srnjakov in srn v razmerju M : Ž = 1 : 0,7 osebka**. Doseganje načrtovane vezave odstrela osebkov 2+ med spoloma je prioriteto, ne glede na načrtovana dovoljena odstopanja tako po višini kot po spolnih in starostnih razredih.

Preglednica 4.1.1: Načrt odvzema srnjadi Po-Bi, Cerčniška in Snežniška NNE

| NNE / Starost* | 0+ M | 1+ M | 2+ M | 0+ Ž | 1+ Ž | 2+ Ž | SK SRNJAD | I/100ha lovne P |
|----------------|------------|------------|------------|------------|-----------|------------|------------|-----------------|
| Cerknica | 58 | 57 | 96 | 58 | 38 | 77 | 384 | 1,30 |
| Po-Bi | 62 | 63 | 104 | 63 | 42 | 82 | 416 | 1,15 |
| Snežnik | 24 | 24 | 40 | 24 | 16 | 32 | 160 | 0,58 |
| Skupaj | 144 | 144 | 240 | 145 | 96 | 191 | 960 | 1,03 |
| Struktura - % | 15 | 15 | 25 | 15 | 10 | 20 | 100 | |

Preglednica 4.1.2: Načrt odvzema srnjadi NNE Barje in Krim

| NNE / Starost* | 0+ M | 1+ M | 2+ M | 0+ Ž | 1+ Ž | 2+ Ž | SK SRNJAD | I/100ha lovne P |
|----------------|------------|------------|------------|------------|------------|------------|--------------|-----------------|
| Barje | 72 | 72 | 96 | 96 | 48 | 96 | 480 | 4,25 |
| Krim | 163 | 164 | 218 | 218 | 109 | 218 | 1.090 | 2,91 |
| Skupaj | 235 | 236 | 314 | 314 | 157 | 314 | 1.570 | 3,22 |
| Struktura - % | 15 | 15 | 20 | 20 | 10 | 20 | 100 | |

* dopolnjeno življenjsko leto

Časovna in prostorska dinamika ter ostali kriteriji odvzema

Priporočamo, da lovske organizacije odstrel srnjakov 2+ razdelijo na tretjine, kot presečne datume naj upoštevajo 15. 7. in 1. 9.. V realizacijo odvzema se poleg odstrela obvezno prištevajo tudi kronološko vodene vse registrirane izgube.

Priporočamo, da se odstrel mladičev in srn opravi čimprej, do 31. oktobra naj bo odvzeto vsaj 70 % mladičev in srn. Morebitne omejitve lova srnjadi znotraj lovišč ne smejo biti vzrok za nedoseganje načrta odvzema. Notranji režimi lova lovišč naj bodo takšni, da bodo zagotavljali doseganje načrta po količini in kvaliteti. Pri izvajanju lova na srnjad, so se upravljavci lovišč dolžni striktno držati vseh naravovarstvenih režimov in usmeritev za vsa varovana območja, katera so navedena v ON za obdobje 2011-2020.

Zaradi optimalnega doseganja preraščanja mladice 1+ v rodno starostno kategorijo, naj se v tej kategoriji odstreljuje predvsem podpovprečno telesno razvite in drugače oslabele osebkke. Krmljenje srnjadi je prepovedano, nujno pa je vzdrževanje zadostnih travnih pašnih površin ter grmišč, kar hkrati koristi tudi jelenjadi. Lovske organizacije naj tam, kjer se pojavljajo velike izgube zaradi cestnega prometa, na znanih kritičnih točkah izvajajo vse potrebne ukrepe za odvratanje divjadi od prometnice.

Preglednica 4.1.2: Analiza odvzema srnjadi

| Odstrel in izgube | | | | | | | | | |
|-------------------------------------|------|------|------|------|------|------|--------|--------|----------|
| Starostna in spolna kategorija/leto | 2017 | 2018 | 2019 | 2020 | 2021 | 2022 | Skupaj | %/spol | %/skupaj |
| Mladiči M | 243 | 211 | 186 | 177 | 156 | 165 | 1138 | 27,2 | 13,8 |
| Lanščaki | 215 | 243 | 203 | 186 | 179 | 183 | 1209 | 28,9 | 14,6 |
| Srnjaki 2+ | 342 | 328 | 301 | 303 | 287 | 273 | 1834 | 43,9 | 22,2 |
| Skupaj SRNJAKI | 800 | 782 | 690 | 666 | 622 | 621 | 4181 | 100,0 | 50,5 |
| Mladiči Ž | 311 | 270 | 244 | 204 | 200 | 201 | 1430 | 34,9 | 17,3 |
| Mladice | 160 | 157 | 138 | 118 | 119 | 108 | 800 | 19,6 | 9,7 |
| Srne 2+ | 375 | 353 | 303 | 288 | 272 | 271 | 1862 | 45,5 | 22,5 |
| Skupaj SRNE | 846 | 780 | 685 | 610 | 591 | 580 | 4092 | 100,0 | 49,5 |
| SKUPAJ odstrel in izgube | 1646 | 1562 | 1375 | 1276 | 1213 | 1201 | 8273 | | 100,0 |

| Odstrel in izgube v primerjavi z načrtom | | | | | | | |
|---|------|------|------|------|------|------|--------|
| Kategorija / leto | 2017 | 2018 | 2019 | 2020 | 2021 | 2022 | Skupaj |
| Načrt - skupaj | 1680 | 1680 | 1470 | 1346 | 1306 | 1306 | 8788 |
| Odstrel in izgube / načrt | 98,0 | 93,0 | 93,5 | 94,8 | 92,9 | 92,0 | 94,1 |
| Delež srnjakov | 48,6 | 50,1 | 50,2 | 52,2 | 51,3 | 51,7 | 50,5 |
| Delež srnjakov 2+ | 20,8 | 21,0 | 21,9 | 23,7 | 23,7 | 22,7 | 22,2 |
| Delež mladih (mladiči, enoletni) ne glede na spol | 56,4 | 56,4 | 56,1 | 53,7 | 53,9 | 54,7 | 55,3 |

| Izgube | | | | | | | | |
|-------------------|------|------|------|------|------|------|--------|-------|
| Kategorija / leto | 2017 | 2018 | 2019 | 2020 | 2021 | 2022 | Skupaj | % |
| Nenaravne izgube | 284 | 297 | 236 | 187 | 227 | 230 | 1461 | 62,6 |
| Naravne izgube | 171 | 188 | 124 | 139 | 125 | 127 | 874 | 37,4 |
| Skupaj izgube | 455 | 485 | 360 | 326 | 352 | 357 | 2335 | 100,0 |
| % izgub | 27,6 | 31,0 | 26,2 | 25,5 | 29,0 | 29,7 | 28,2 | |
| Odstrel | 1191 | 1077 | 1015 | 950 | 861 | 844 | 5938 | |

| Vzroki izgub | | | | | | | | |
|--------------|------|------|------|------|------|------|--------|------|
| vzrok / leto | 2017 | 2018 | 2019 | 2020 | 2021 | 2022 | Skupaj | % |
| 1 neznan | 48 | 54 | 26 | 40 | 30 | 46 | 244 | 10,4 |
| 2 bolezen | 13 | 12 | 3 | 3 | 9 | 7 | 47 | 2,0 |
| 3 krivolov | 2 | 3 | 3 | 0 | 1 | 0 | 9 | 0,4 |
| 4 cesta | 229 | 208 | 178 | 141 | 179 | 183 | 1118 | 47,9 |
| 5 železnica | 8 | 30 | 14 | 10 | 11 | 5 | 78 | 3,3 |
| 6 zveri | 110 | 122 | 95 | 96 | 86 | 74 | 583 | 25,0 |
| 7 psi | 8 | 8 | 0 | 2 | 2 | 3 | 23 | 1,0 |
| 8 kosilnica | 37 | 48 | 41 | 34 | 34 | 39 | 233 | 10,0 |
| 9 garje | 0 | 0 | 0 | 0 | 0 | 0 | 0 | 0,0 |

| Telesne mase (biološka telesna mase) | | | | | | |
|--------------------------------------|-------|-------|-------|-------|-------|-------|
| Starostna in spolna kategorija/leto | 2017 | 2018 | 2019 | 2020 | 2021 | 2022 |
| Mladiči M | 9,5 | 9,5 | 9,9 | 9,4 | 9,8 | 9,5 |
| Indeks | 100,0 | 100,0 | 104,2 | 98,9 | 103,2 | 100,0 |
| Lanščaki | 12,7 | 12,5 | 13,0 | 12,7 | 12,7 | 12,8 |
| Indeks | 100,0 | 98,4 | 102,4 | 100,0 | 100,0 | 100,8 |
| Srnjaki 2+ | 18,1 | 18,3 | 19 | 18,5 | 18,8 | 18,7 |
| Indeks | 100,0 | 101,1 | 105,0 | 102,2 | 103,9 | 103,3 |
| Mladiči Ž | 9,4 | 9,4 | 9,5 | 9,8 | 9,6 | 9,5 |
| Indeks | 100,0 | 100,0 | 101,1 | 104,3 | 102,1 | 101,1 |
| Mladice | 13,7 | 13,7 | 13,6 | 13,7 | 13,7 | 13,6 |

| | | | | | | |
|---------|-------|-------|-------|-------|-------|-------|
| Indeks | 100,0 | 100,0 | 99,3 | 100,0 | 100,0 | 99,3 |
| Srne 2+ | 16,1 | 16,2 | 16,4 | 16,4 | 16,4 | 16,3 |
| Indeks | 100,0 | 100,6 | 101,9 | 101,9 | 101,9 | 101,2 |

| Masa trofej srnjakov 2+ (gr) | | | | | | |
|-------------------------------------|-------------|-------------|-------------|-------------|-------------|-------------|
| Povprečna masa trofej / leto | 2017 | 2018 | 2019 | 2020 | 2021 | 2022 |
| Srnjaki 2+ | 246,1 | 233,4 | 250,3 | 246,3 | 247,2 | 244,8 |
| Indeks | 100,0 | 94,8 | 101,7 | 100,1 | 100,4 | 99,5 |

4.2 Navadni jelen (*Cervus elaphus*)

Prostorski okvir obravnave – nižje načrtovalske enote

V LUO obravnavamo navadnega jelena populacijsko enotno, saj je zaradi življenjskih značilnosti, predvsem življenja v tropih in večjih migracij, tak pristop edino dopusten. Pri analizah upravljanja in razdelitvi nalog upoštevamo objektivne razlike med lovišči, zato jih združujemo po naslednjih NNE:

- Barje, ki združuje lovišča s pretežnim delom površine na Ljubljanskem barju.
- Krim, ki združuje lovišča v širšem območju masivov Krima, Mokrca in Menišije.
- Cerknica, ki združuje lovišča na SV obrobju Snežniško-Javorniškega pogorja, Cerkniske doline, Blok, Loške doline in Babnega polja.
- Postojnsko-Bistriška (Po-Bi) skupina lovišč, ki združuje lovišča v dolini reke Pivke, SZ dela Snežniško-Javorniškega pogorja, Kočanije in jugovzhodnega dela Brkinov ter Čičarije.
- Snežnik (LPN Jelen) v centralnem delu Snežnika ter delu Javornikov.

Zaradi izrazitih vplivov volkov na populacijo jelenjadi v LUO ločeno obravnavamo območje, kjer je redna prisotnost teritorialnih tropov volkov ter območje, kjer redne prisotnosti te živalske vrste ni. Uvrstitev posameznih lovišč v navedena območja je definirana v tem načrtu v poglavju 2.

Analiza preteklega upravljanja za zadnjih šest let s poudarkom na zadnjih dveh letih

Pri upravljanju z jelenjadio je povprečna skupna izločitev te divjadi v preteklih 6 letih v LUO 1.340 osebkov jelenjadi na leto. Od leta 2004 realizacija kaže rahlo smer rasti navzgor, izraziteje po letu 2007. V letih 2021 in 2022 je bila v povprečju Notranjskega LUO realizacija načrta odvzema jelenjadi 99,7 %. Skupni odvzem jelenjadi v Notranjskem LUO v letih 2021 in 2022 je znašal 2950 osebkov jelenjadi, kar je 10,1 % več kot je dvoletno povprečje v zadnjih šestih letih in največ v zadnjih 6 letih. V letih 2021 in 2022 je bil načrt z 106,8 % najbolje dosežen v Postojnsko - Bistriški NNE, sledijo Krimska NNE z 100,0 %, Cerkniska NNE z 99,1 %, Snežniška NNE z 95,4 %, v NNE Barje pa je dosegel 86,2 %.

Doseganje strukture izločitev v celotnem LUO je v grobem sledilo načrtovani strukturi, ki je težila k zadrževanju ali zmanjševanju številčnosti populacije jelenjadi.

Delež mladih živali v odvzemu se v zadnjih 6 letih giblje v povprečju 55,4 %, v letih 2021 in 2022 pa je znašal 56,3 %. V letih 2021 in 2022 ni bilo pri nobeni starostni in spolni kategoriji, glede na načrtovano, v realizaciji opaznega bistvenega odstopanja. Posebno primerno je, da so lovske organizacije ustrezno s povečano intenziteto posegle med odrasle (2+) košute, katerih delež odvzema v zadnjih šestih letih znaša 25,8 % celotnega odvzema, v letih 2021 in 2022 pa znaša 28,7 %, kar je v skladu s cilji preteklega LLUN ter veljavnega ON. S tem posegom v rodni del se je zagotovilo zmanjšanje priraščanja populacije. Delež odvzetih dve in večletnih jelenov v zadnjih šestih letih znaša 18,8 %, v letih 2021 in 2022 pa 21,0 % kar je za 1,0 % več od načrtovanega.

V letih 2021 in 2022 je znašal delež ženske jelenjadi v odvzemu 57,0 %, kar zagotavlja ustrezno vzdrževanje in zaviranje reprodukcijske sposobnosti populacije in je v mejah naravnega razmerja med spoloma ter je višji od šestletnega povprečja.

Izgube jelenjadi so v LUO razmeroma velike, v zadnjih 6 letih v povprečju znašajo 19,2 % - zaradi bolezni so izgube povsem neznatne, zaradi prometa znašajo 17,1 %, zaradi neznanih vzrokov pa 10,2 %. Večina izgub je nastala kot posledica stalne prisotnosti naravnih plenilcev, predvsem volkov, krajevno omejeno tudi risa. V območju je bilo v zadnjih 6 letih povprečno 184 osebkov izgub na leto zaradi velikih zveri, kar predstavlja 71,6 % vseh ugotovljenih izgub v tem obdobju. V letih 2021 in 2022 so izgube zaradi zveri znašale 351 osebkov. Največ izgub jelenjadi zaradi zveri je še vedno v Snežniški NNE, kjer predstavljajo kar 29,0 % celotnega odvzema. Skupne evidentirane izgube v letih 2021 in 2022 so znašale 17,2 % vsega odvzema, kar je za 2 % manj kot je povprečje višine izgub zadnjih šest let. Vse navedeno dokazuje, da je volk (manj ris) na Notranjskem pomemben regulator populacije jelenjadi.

Telesne mase uplenjene jelenjadi tudi v preteklem 5 letnem obdobju med posameznimi leti ne dovoljujejo enoznačnih ter s tem povsem uporabnih zaključkov. Podatki iz leta v leto v posameznih kategorijah nihajo brez uporabne povezave med številom izločitev, strukturo odstrela in podatki o vplivih rastlinojedov na okoliško vegetacijo. Glede na dvoletno povprečje zadnjih šest let so se povprečne mase jelenjadi v posameznih kategorijah v letih 2021 in 2022 nekoliko povečale pri teletih moškega spola, medtem, ko so se pri kategorijah ženskega spola in lanščakih znižale. Enako nihajo mase trofej jelenov. Te so pri kategoriji mladih jelenov nekoliko nižje, pri kategoriji srednje starih in starih jelenov pa nekoliko višje kot je povprečje zadnjih šest let.

Glede na stanje navedenih kazalcev ocenjujemo, da je bilo v letih 2021 in 2022 upravljanje z jelenjadjo uspešno ter je sledilo zastavljenim ciljem.

Presoja uspešnosti upravljanja

Pri jelenjadi se, glede na vse kazalce kontrolne metode, cilji upravljanja v LUO niso izpolnjevali, ker je imela vrsta v zadnjem šestletju še vedno trend rasti. V letih 2021 in 2022 so se povečale tudi škode na poljedelskih površinah, medtem ko je na gozdnih površinah v območju vpliv previsok že daljše obdobje.

Ocena stanja populacije

Navedena dejstva iz analize preteklega šestletnega upravljanja potrjujejo oceno, da je v tem obdobju in tudi po preteklih letih številčnost notranjske jelenjadi v porastu. Z številčno in strukturno višjimi načrti je treba doseči usklajenost vrste do svojega okolja.

V grobi prostorski razporeditvi jelenjadi v letih 2021 in 2022 letu ni zaznani večjih sprememb. Največja gostota in odvzem jelenjadi v letih 2021 in 2022 letu je zabeležena v Snežniški NNE (2,83 živali / 100 ha), najmanjša pa v NNE Barje (0,44 živali / 100 ha).

Vpliv drugih vrst divjadi na jelenjad je razmeroma majhen, izjema so zavarovane velike zveri, ki nimajo statusa divjadi, še posebno izrazito v zadnjih letih beležimo selektivni vpliv volkov.

Zdravstveno stanje jelenjadi v LUO je zelo ugodno, nobenih posebnih bolezni, ki bi privedle do množičnih poginov ni zaznati.

Prilagojeni cilji

Cilj upravljanja jelenjadi v večjem delu Notranjskega LUO je vzpostavitev stabilne in vitalne populacije jelenjadi, katera je usklajena do drugih vrst in do svojega okolja ter omogoča zagotavljanje prehranskih potreb velikih zveri, ki so v območju prisotne. Ker prisotnost jelenjadi na območju NNE Barje ni zaželeno, je cilj upravljanja izločitev vrste v tej NNE. Cilj, ki ga želimo doseči je tudi omogočanje naravne obnove gozdov po naravnih ujmah ki so prizadele območje, zato je na območju jelovo-bukovih gozdov cilj znižati številčnost jelenjadi.

Ukrepi in usmeritve

V Notranjskem LUO se **za leti 2023 in 2024 načrtuje odvzem 3.630 živali**. Načrt odvzema jelenjadi je vseh NNE, razen v Barjanski, v spolnem razmerju **M : Ž = 44 : 56** ter **54 % deležu načrtovanega odvzema telet in enoletnih živali ter 46 % deležu odvzema jelenjadi 2+**. Načrt izločitev po NNE upošteva predvsem ugotovitve o lokalno povečanih koncentracijah jelenjadi. **Zaradi izravnave strukturnih razmerji v populaciji jelenjadi je načrtovani odvzem košut (2+) minimalen, katerega je treba realizirati!**

V loviščih nižje načrtovalske enote Barje je načrtovani odstrel 60 živali le orientacija. Številčni odvzem jelenjadi v tej NNE navzgor ni omejen. Vsak upravljavec lovišča v tej NNE mora skrbeti le, da je na odvzem 1 jelena starejšega od 2+, realiziran odvzem vsaj 3 osebkov ostalih spolnih in starostnih kategorij.

Preglednica 4.2.1: Načrt odvzema jelenjadi barjanska NNE

| NNE / kategorija | Jeleni 2+ | Ostale kategorije | SK JELENJAD | I/100ha lovne P |
|-----------------------|-----------|-------------------|-------------|-----------------|
| Barje | 15 | 45 | 60 | 0,53 |
| Orient. struktura - % | 25 | 75 | 100 | |

Preglednica 4.2.2: Načrt odvzema jelenjadi ostale NNE

| NNE / starost* | 0+ M | 1+ M | 2-4 M | 5+ M | 0+ Ž | 1+ Ž | 2+ Ž | SK JEL. | I/100ha lovne P |
|----------------|------------|------------|------------|------------|------------|------------|------------|--------------|-----------------|
| Cerknica | 121 | 41 | 68 | 68 | 136 | 68 | 178 | 680 | 2,31 |
| Krim | 210 | 68 | 117 | 117 | 234 | 117 | 307 | 1.170 | 3,12 |
| Po – Bi | 145 | 48 | 82 | 82 | 164 | 82 | 217 | 820 | 2,27 |
| Snežnik | 166 | 57 | 90 | 90 | 180 | 90 | 227 | 900 | 3,25 |
| Skupaj | 642 | 214 | 357 | 357 | 714 | 357 | 929 | 3.570 | 2,73 |
| Struktura - % | 18 | 6 | 10 | 10 | 20 | 10 | 26 | 100 | |

* dopolnjeno življensko leto

Časovna in prostorska dinamika ter ostali kriteriji odvzema

Priporočeno je čim hitreje izvršiti odstrel telet in junic, predvidoma najmanj 70 % do sredine novembra.

Dopustno odstopanje od skupne načrtovane višine izločitev ter po spolnih in starostnih razredih oz. starostnih skupinah (teleta in osebki 1+) je +/-15 %. Načrta odvzema v razredu dve in večletnih jelenov ni treba realizirati in ga tudi ni dovoljeno presehati, razen sorazmerno s preseganjem skupno načrtovanega odvzema. Pri teletih in enoletnih osebkih obeh spolov je med tema kategorijama dovoljena kompenzacija v višini +/-30 % odvzema, kar pomeni, da je možno od načrtovanega absolutnega števila telet odvzeti le-teh do 30 % manj / več, to pa je potem treba kompenzirati z zmanjšanim / povečanim odvzemom od načrtovanega absolutnega števila v razredu enoletne jelenjadi in obratno, ob upoštevanju spolne strukture odvzema obeh starostnih kategorij. V posameznem lovišču je po opravljeni kompenzaciji, kot je predhodno opisano, dovoljeno odstopanje realizacije v obeh kategorijah (teleta, enoletni) skupaj in pri posameznem spolu v višini do +/-15 % načrtovanega skupnega števila odvzema. Pri košutah je dovoljeno odstopanje +/-15 % .

V primeru, da je v posameznem starostnem razredu načrtovan odvzem do 10 živali, dopustna toleranca +/- pomeni dve živali, pri načrtovanem odvzemu 11 ali več kosov pa zaokrožitev na najbližjo celo vrednost. Za lovišča osrednjega življenjskega območja, ki imajo načrt odvzema do vključno 10 osebkov jelenjadi, se kot dopustno odstopanje od načrta šteje realizacija +/-2 osebka, pri čemer načrta odvzema dve in več letnih jelenov ni dovoljeno presehati.

Pričakovana odstopanja od planirane spolne strukture, ki bi bila posledica velikih razlik v spolnem razmerju izločenih telet, se v izračunu spolnega razmerja prikažejo, a se ne obravnavajo kot napačna realizacija.

Pri presoji primernosti za odstrel posamezne živali je treba upoštevati, da se varuje telesno in po rogovju močnejše razvite osebke. Priporoča se tudi, da se košute lovi primarno na individualnih lovih ter da se dosega čim večji delež odvzema košut nad 10 let.

Morebitne omejitve lova jelenjadi znotraj lovišč ne smejo biti vzrok za nedoseganje načrta odvzema. Notranji režimi lova naj bodo takšni, da bodo zagotavljali realizacijo načrta po količini in kvaliteti. V loviščih, katere je močnejše prizadela ledena ujma ter vetrolom in so obsežni predeli gozdov napadeni s podlubniki, lahko pride do tehničnih problemov izvajanja lova na jelenjad, zato morajo upravljavci lovišč o navedenih težavah nemudoma obvestiti Zavod. Pri izvajanju lova na jelenjad, so se upravljavci lovišč dolžni striktno držati vseh naravovarstvenih režimov in usmeritev za vsa varovana območja, katera so navedena v ON za obdobje 2011-2020.

Preglednica 4.2.3: Analiza odvzema in telesnih mas navadnih jelenov

| Odstrel in izgube | | | | | | | | | |
|-------------------------------------|------|------|------|------|------|------|--------|--------|----------|
| Starostna in spolna kategorija/leto | 2017 | 2018 | 2019 | 2020 | 2021 | 2022 | Skupaj | %/spol | % skupaj |
| Teleta M | 235 | 227 | 225 | 232 | 286 | 269 | 1474 | 42,9 | 18,3 |
| Lanščaki | 69 | 67 | 76 | 71 | 83 | 86 | 452 | 13,2 | 5,6 |
| Jeleni 2-4 | 125 | 124 | 126 | 130 | 143 | 135 | 783 | 22,8 | 9,7 |
| Jeleni 5-9 | 79 | 76 | 85 | 87 | 97 | 89 | 513 | 14,9 | 6,4 |
| Jeleni 10 + | 32 | 32 | 37 | 33 | 38 | 43 | 215 | 6,3 | 2,7 |
| Skupaj JELENI | 540 | 526 | 549 | 553 | 647 | 622 | 3437 | 100,0 | 42,8 |
| Teleta Ž | 275 | 272 | 272 | 296 | 299 | 345 | 1759 | 38,2 | 21,9 |
| Junice | 114 | 117 | 126 | 118 | 145 | 148 | 768 | 16,7 | 9,6 |
| Košute 2+ | 335 | 342 | 335 | 317 | 372 | 372 | 2073 | 45,1 | 25,8 |
| Skupaj KOŠUTE | 724 | 731 | 733 | 731 | 816 | 865 | 4600 | 100,0 | 57,2 |
| SKUPAJ odstrel in izgube | 1264 | 1257 | 1282 | 1284 | 1463 | 1487 | 8037 | | 100,0 |

| Odstrel in izgube v primerjavi z načrtom | | | | | | | |
|---|------|------|------|------|------|-------|--------|
| Kategorija / leto | 2017 | 2018 | 2019 | 2020 | 2021 | 2022 | Skupaj |
| Načrt - skupaj | 1380 | 1384 | 1372 | 1377 | 1479 | 1479 | 8471 |
| Odstrel in izgube / načrt | 91,6 | 90,8 | 93,4 | 93,2 | 98,9 | 100,5 | 94,9 |
| Delež JELENOV | 42,7 | 41,8 | 42,8 | 43,1 | 44,2 | 41,8 | 42,8 |
| Delež trofejnih jelenov 2+ in več | 18,7 | 18,5 | 19,3 | 19,5 | 19,0 | 18,0 | 18,8 |
| Delež mladih (mladiči, enoletni) ne glede na spol | 54,8 | 54,3 | 54,5 | 55,8 | 55,6 | 57,0 | 55,4 |

| Izgube | | | | | | | | |
|-------------------|------|------|------|------|------|------|--------|-------|
| Kategorija / leto | 2017 | 2018 | 2019 | 2020 | 2021 | 2022 | Skupaj | % |
| Nenaravne izgube | 31 | 36 | 41 | 44 | 72 | 53 | 277 | 17,9 |
| Naravne izgube | 227 | 245 | 228 | 185 | 196 | 186 | 1267 | 82,1 |
| Skupaj izgube | 258 | 281 | 269 | 229 | 268 | 239 | 1544 | 100,0 |
| % izgub | 20,4 | 22,4 | 21,0 | 17,8 | 18,3 | 16,1 | 19,2 | |
| Odstrel | 1006 | 976 | 1013 | 1055 | 1195 | 1248 | 6493 | |

| Vzroki izgub | | | | | | | | |
|--------------|------|------|------|------|------|------|--------|------|
| Vzrok / leto | 2017 | 2018 | 2019 | 2020 | 2021 | 2022 | Skupaj | % |
| 1 neznan | 32 | 42 | 30 | 24 | 16 | 14 | 158 | 10,2 |
| 2 bolezen | 1 | 0 | 0 | 1 | 0 | 1 | 3 | 0,2 |
| 3 krivolov | 0 | 0 | 0 | 1 | 0 | 2 | 3 | 0,2 |
| 4 cesta | 15 | 18 | 18 | 21 | 35 | 30 | 137 | 8,9 |
| 5 železnica | 16 | 18 | 22 | 17 | 33 | 20 | 126 | 8,2 |
| 6 zveri | 194 | 203 | 198 | 160 | 180 | 171 | 1106 | 71,6 |
| 7 psi | 0 | 0 | 1 | 0 | 0 | 0 | 1 | 0,1 |
| 8 kosilnica | 0 | 0 | 0 | 0 | 0 | 0 | 0 | 0,0 |
| 9 garje | 0 | 0 | 0 | 0 | 0 | 0 | 0 | 0,0 |
| 10 drugo | 0 | 0 | 0 | 5 | 4 | 1 | 10 | 0,6 |

| Telesne mase (biološka telesna masa) | | | | | | |
|---|-------------|-------------|-------------|-------------|-------------|-------------|
| Starostna in spolna kategorija/leto | 2017 | 2018 | 2019 | 2020 | 2021 | 2022 |
| Teleta M | 41,1 | 39,8 | 41,2 | 42,2 | 41,6 | 41,0 |
| Indeks | 100,0 | 96,8 | 100,2 | 102,7 | 101,2 | 99,8 |
| Lanščaki | 66,1 | 66,3 | 68,7 | 65,8 | 66,2 | 66,3 |
| Indeks | 100,0 | 100,2 | 103,9 | 99,5 | 100,2 | 100,3 |
| Teleta Ž | 40,3 | 37,7 | 39,1 | 38,4 | 38,0 | 38,3 |
| Indeks | 100,0 | 93,5 | 97,0 | 95,3 | 94,3 | 95,0 |
| Junice | 59,8 | 60,7 | 59,5 | 56,1 | 57,8 | 56,6 |
| Indeks | 100,0 | 101,4 | 99,5 | 93,8 | 96,7 | 94,6 |

| Masa trofej jelenov (gr) | | | | | | |
|-------------------------------------|-------------|-------------|-------------|-------------|-------------|-------------|
| Povprečna masa trofej / leto | 2017 | 2018 | 2019 | 2020 | 2021 | 2022 |
| jeleni 2 - 4 | 2138 | 2196 | 2462 | 2396 | 2371 | 2218 |
| indeks | 100,0 | 102,7 | 115,2 | 112,1 | 110,9 | 103,7 |
| jeleni 5 - 9 | 4288 | 4030 | 4338 | 4502 | 4299 | 4350 |
| indeks | 100,0 | 94,0 | 101,2 | 105,0 | 100,3 | 101,4 |
| jeleni 10+ | 4757 | 4865 | 5377 | 5126 | 5068 | 5132 |
| indeks | 100,0 | 102,3 | 113,0 | 107,8 | 106,5 | 107,9 |

4.3 Damjak (*Dama dama*)

Prostorski okvir obravnave – nižje načrtovalske enote

Prostorski okvir obravnave je celoten LUO.

Analiza preteklega upravljanja za zadnjih šest let s poudarkom na zadnjih dveh letih

Odstrel damjakov se vrši po posebnih odločbah lovske inšpekcije in določilih letnega načrta LUO in se nanaša izključno na iz obor pobegle živali. V šestletju so bile odstreljene 3 živali.

Ocena stanja populacije

Stanje damjakov ni strukturirana populacija, temveč posamezne pobegle živali iz obor.

Prilagojeni cilji

V prosti naravi ne želimo imeti damjakov.

Ukrepi in usmeritve

Posamezni osebki, ki se priložnostno pojavijo v območjih izven prostorskih okvirov načrtovanja niso predmet upravljanja z vrsto in jih je kot take v teh loviščih treba odstreliti skladno z lovno dobo ali drugimi določili predmetne zakonodaje. Pri odstrelu osebkov, za katere se predvideva da izvirajo iz obor, se upoštevajo določila 8. odstavka 50. čl. ZDlov-1. Damjake je potrebno iz proste narave odstraniti, ne glede na spol in starost živali. Upoštevati je treba le lovno dobo.

Preglednica 4.3.1: Analiza odvzema jelena damjaka

| Odstrel in izgube | | | | | | | | | |
|-------------------------------------|----------|----------|----------|----------|----------|----------|----------|--------------|--------------|
| Starostna in spolna kategorija/leto | 2017 | 2018 | 2019 | 2020 | 2021 | 2022 | Skupaj | %/spol | %/skupaj |
| Teleta M | 0 | 0 | 0 | 0 | 0 | 0 | 0 | 0,0 | 0,0 |
| Lanščaki | 0 | 1 | 0 | 0 | 0 | 0 | 1 | 50,0 | 33,3 |
| Jeleni 2-4 | 0 | 0 | 0 | 0 | 0 | 0 | 0 | 0,0 | 0,0 |
| Jeleni 5-9 | 0 | 0 | 0 | 0 | 0 | 1 | 1 | 50,0 | 33,3 |
| Jeleni 9 + | 0 | 0 | 0 | 0 | 0 | 0 | 0 | 0,0 | 0,0 |
| Skupaj JELENI | 0 | 1 | 0 | 0 | 0 | 1 | 2 | 100,0 | 66,7 |
| Teleta Ž | 0 | 0 | 0 | 0 | 0 | 0 | 0 | 0,0 | 0,0 |
| Junice | 0 | 0 | 0 | 0 | 0 | 0 | 0 | 0,0 | 0,0 |
| Košute 2+ | 1 | 0 | 0 | 0 | 0 | 0 | 1 | 100,0 | 33,3 |
| Skupaj KOŠUTE | 1 | 0 | 0 | 0 | 0 | 0 | 1 | 100,0 | 33,3 |
| SKUPAJ odstrel in izgube | 1 | 1 | 0 | 0 | 0 | 1 | 3 | | 100,0 |

4.4 Gams (*Rupicapra rupicapra*)

Prostorski okvir obravnave – nižje načrtovalske enote

V LUO se gams pojavlja v dveh manjših populacijskih območjih, oziroma skupinah gamsov in ga zato obravnavamo samo v NNE Krim in NNE Snežnik. V zadnjih letih so manjše skupine gamsov prisotne tudi na pobočjih Kozleka in Goljakov ter posamezni manjši gamsji tropi tudi v Javornikih, v Po-Bi NNE.

Gamsi se na obravnavanem območju nahajajo v soteski Iške in Zale, v pobočjih nad Borovnico, na Snežniku z okolico, manjše število gamsov pa živi v kraških vrtačah med Ljubljanskim vrhom ter Ravnikom, v Unški in Javorniški koliševki, Javornikih ter v rebreh nad Kuteževim pod Goljaki.

Analiza preteklega upravljanja za zadnjih šest let s poudarkom na zadnjih dveh letih

Odvzem gamsov v LUO je v preteklih 6 letih nihajoč s trendom upadanja. V letih 2021 in 2022 je bilo odvzetih 107 gamsov, kar je pod povprečjem v zadnjih šestih letih (112,6).

V preteklih letih se je malenkostno bolj posegalo med moški spol (57,7 %), kar je krepilo kolonije, odvzem koz pa je dosegal 42,3 %. Delež mladih živali v odvzemu v I. starostnem razredu je v 6 letnem povprečju 59,7 %, kar je zelo velik delež in potrjuje, da je gams na Notranjskem v dobri kondiciji. Tudi v letih 2021 in 2022 se je glede na načrt največ posegalo v razred mladih kozlov, ni bil pa načrt presežen v nobenem razredu ne glede na spol. Povprečno doseganje odvzema glede na načrtovano je bilo v letih 2021 in 2022 82,3 %.

Trendi telesnih mas glede na stanje izpred 6 let so med leti nihajoči v vseh kategorijah. Vzorec je premajhen za resne analize tega kriterija kot indikatorja stanja populacije.

Presoja uspešnosti upravljanja

Pri gamsu se, glede na vse kazalce kontrolne metode, cilji upravljanja zapisani v ON 2011-2020 v LUO solidno izpolnjujejo. Upravljanje s populacijo je glede na postavljene cilje ustrezno, potrebno pozornost je treba nameniti zgolj poseganju v srednji starostni razred in jo po potrebi posebej omejiti. Zaradi neproblematičnosti populacije z vidika vpliva na njeno okolje tudi slabša realizacija načrta ni problematična, če le se zagotovi odvzem v spolnem razmerju čim bližje $M : \text{Ž} = 1 : 1$ in ne presega načrtovanega odvzema v srednjem starostnem razredu.

Ocena stanja populacije

Številčno stanje gamsov na področju Krima in Iške je okolju primerno, s stabilnim trendom, na Snežniku je v upadanju, krepí se kolonija na Kozleku in Goljaki, iz migratornih gamsov se oblikuje kolonija v Javornikih ter krimskem delu lovišča Rakovnik - Škofljica. Spolna struktura populacije gamsa je ugodna.

Zdravstveno stanje gamsov na Notranjskem je dobro, saj v zadnjih 6 letih tu ni bilo nobenih evidentiranih izgub zaradi tradicionalnih gamsjih bolezni. Vse evidentirane izgube gamsov so nastale zaradi neznanih vzrokov (33,3 %) in zveri (66,7 % vseh izgub). Tudi sicer so dokazano evidentirane izgube pri tej vrsti divjadi izjema, saj je delež izgub gamsa v zadnjih 6 letih komaj 6,2 % od celotnega odvzema gamsa.

Prilagojeni cilji

Gams je uvrščen na Prilogo V Direktive Sveta 92/43/EGS z dne 21. maja 1992 o ohranjanju naravnih habitatov ter prosto živečih živalskih in rastlinskih vrst (t.i. »habitatna direktiva«), kar pomeni, da je na nivoju EU zavarovana živalska vrsta. Glavni varstveni cilj direktive je ohranjanje ugodnega stanja vrst in habitatov. Skladno s tem je cilj upravljanja z gamsom na nivoju Slovenije ohranjanje obstoječe številčnosti in območja razširjenosti.

Cilj upravljanja je ohranitev in stabiliziranje stanja gamsjih tropov na obstoječih življenjskih prostorih, z možnostjo zmerne povečevanja številčnosti v zdravih gamsjih tropih. Širitev gamsjih skupin in kolonij naj bo dopuščena in spontana, po naravni poti, v vse habitate, ki si jih gamsi izberejo za svoje življenjsko območje.

Ukrepi in usmeritve

Skupni načrt odvzema v letih 2023 in 2024 je 124 gamsov, ob nespremenjeni spolni in starostni strukturi načrtovanega odvzema.

Za doseg tega cilja načrtujemo redni odstrel le v NNE Krim in NNE Snežnik. V letih 2023 in 2024 načrtujemo tudi odvzem desetih gamsov na območju Kozleka in Goljakov, po dva gamsa ne glede na starostni razred in ne glede na spol (priporočljivo je, da se ne posega med vodeče koze in koze vodnice) v loviščih Rakovnik -

Škofljica in Tomišelj, dva gamsa v razredu mladih v Javornikih ter dva gamsa v razredu mladih v lovišču Nova vas, saj ocenjujemo, da je tam kolonija gamsov že toliko številčna in stabilna, da lahko vanjo posegamo z zelo omejenim odstrelom.

Preglednica 4.4.1: Načrt odvzema gamsov

| Kategorija NNE | kozli mladi | kozli sred. | kozli stari | sk kozli | koze mlade | koze sred. | koze stare | sk koze | SKUPAJ GAMSI |
|-----------------|-------------|-------------|-------------|-----------|------------|------------|------------|-----------|--------------|
| Po-Bi, Cerknica | 5 | 2 | 1 | 8 | 4 | 1 | 1 | 6 | 14 |
| Krim, Barje | 34 | 17 | 10 | 61 | 25 | 9 | 9 | 43 | 108 |
| Snežnik | 1 | 1 | 1 | 3 | 2 | 0 | 1 | 3 | 6 |
| Skupaj | 40 | 20 | 12 | 72 | 31 | 10 | 11 | 52 | 124 |
| Struktura % | 32 | 16 | 10 | 58 | 25 | 8 | 9 | 42 | 100 |

***V Javornikih (lovi se 2 gamsa v razredu mladih ne glede na spol) se gamsa lovi v loviščih Javornik Postojna, Pivka, Prestranek, Tabor Zagorje, Rakek in Cerknica. Dva gamsa v razredu mladih ne glede na spol se lovi tudi v lovišču Nova vas. V loviščih Rakovnik - Škofljica in Tomišelj se lovi po dva gamsa ne glede na starostni razred in ne glede na spol (priporočljivo je, da se ne posega med vodeče koze in koze vodnice). V vseh teh loviščih odvzema ni treba realizirati. V primeru, da se odvzem ne realizira, se odstrela NE prerazporeja!**

Za gamsa je dovoljeno odstopanje od načrtovanega po višini do +/- 15 % od načrtovanega skupnega števila odvzema. Odvzem v srednjem razredu pri vsakem spolu posebej se lahko prekorači do 10 %, v ostalih razredih presejanje ni omejeno v skladu s splošnimi določili možnih odstopanj realizacije od načrta. V kolikor 10 % znotraj posamezne spolne kategorije drugega starostnega razreda predstavlja manj kot 1 žival, se kot dopustno odstopanje šteje +/- 1 žival. Neizvršeni odvzem v drugem starostnem razredu se lahko nadomesti z odvzemom v prvem in tretjem starostnem razredu. Odvzem v tretjem starostnem razredu se lahko nadomesti z odvzemom v prvem starostnem razredu. Odstopanje v spolni strukturi za vse starostne kategorije razen mladičev je praviloma do 3 % od realizirane strukture v odstotkih (npr. 47:53).

Za lovišča, ki imajo načrt odvzema od vključno 4 do vključno 10 gamsov, se kot dopustno odstopanje od načrta šteje realizacija +1 do -2 živali. V teh loviščih se srednji starostni razred pri obeh spolih skupaj lahko praviloma preseže za največ 1 žival, razlika v spolnem razmerju pa lahko pri realizaciji odstopa tudi za največ 1 žival.

Za lovišča, ki imajo skupen načrt odvzema oziroma kjer načrt za posamezno lovišče ne presega 3 gamse, načrta odvzema ni obvezno dosegati, lahko pa se ga presega za 1 gamsa.

Odstrel posameznih migrirajočih osebkov ni dovoljen, saj le-ti vzdržujejo socialne stike in bogatijo genski fond med posameznimi sub-populacijami gamsov.

Časovna in prostorska dinamika ter ostali kriteriji odvzema

Večji poudarek je na količinskem doseganju odvzema pred izbirnim odstrelom. Priporočljivo je, da se glavnino načrtovanega odstrela izvede takoj po začetku lovne dobe (50 % do konca oktobra).

Notranji režimi lova gamsa v loviščih naj bodo takšni, da bodo zagotavljali doseganje načrta po količini in kvaliteti. O morebitni uplenitvi gamsa v lovišču Javornik Postojna, Pivka, Prestranek, Tabor Zagorje, Rakek in Cerknica morajo upravljavci navedenih lovišč takoj obvestiti ZGS.

Odstrel mladičev-kozličev glede na spol ni pomemben, odstopanja med spoloma niso obravnavna kot kršitev. V prvem starostnem razredu (ml., 1+*, 2+*) je obvezna realizacija mladičev in enoletnikov, vseeno je ali se odstrel mladiča ali enoletnika.

Odstrel načrtovanih živali v srednjem starostnem razredu (M 3+ do 7+, Ž 3+ do 10+) se lahko nadomesti z odstrelom v prvem ali tretjem (M 8+*, Ž 11*+) starostnem razredu. Nerealiziranega odvzema v drugih starostnih razredih se ne sme nadomeščati v srednjem starostnem razredu.

Odstrel načrtovanih živali v prvem starostnem razredu se lahko nadomesti z odstrelom v tretjem starostnem razredu.

Preglednica 4.4.2: Analiza odvzema in telesnih mas gamsov

| Odstrel in izgube | | | | | | | | | |
|-------------------------------------|------|------|------|------|------|------|--------|--------|----------|
| Starostna in spolna kategorija/leto | 2017 | 2018 | 2019 | 2020 | 2021 | 2022 | Skupaj | %/spol | %/skupaj |
| Mladiči M | 9 | 7 | 9 | 9 | 11 | 6 | 51 | 26,2 | 15,1 |
| Kozli 1+ | 5 | 3 | 6 | 10 | 6 | 5 | 35 | 17,9 | 10,4 |
| Kozli 2+ | 6 | 11 | 3 | 0 | 6 | 3 | 29 | 14,9 | 8,6 |
| I. starostni razred | 20 | 21 | 18 | 19 | 23 | 14 | 115 | 59,0 | 34,0 |
| Kozli 3+ do 7+ | 9 | 8 | 13 | 9 | 9 | 9 | 57 | 29,2 | 16,9 |
| Kozli 8+ in več | 4 | 4 | 4 | 5 | 2 | 4 | 23 | 11,8 | 6,8 |
| Skupaj KOZLI | 33 | 33 | 35 | 33 | 34 | 27 | 195 | 100,0 | 57,7 |
| Mladiči Ž | 5 | 6 | 7 | 7 | 6 | 6 | 37 | 25,9 | 10,9 |
| Koze 1+ | 6 | 4 | 5 | 8 | 5 | 7 | 35 | 24,5 | 10,4 |
| Koze 2+ | 4 | 5 | 1 | 1 | 1 | 3 | 15 | 10,5 | 4,4 |
| I. starostni razred | 15 | 15 | 13 | 16 | 12 | 16 | 87 | 60,8 | 25,7 |
| Koze 3+ do 10+ | 5 | 4 | 6 | 5 | 4 | 6 | 30 | 21,0 | 8,9 |
| Koze 11+ in več | 5 | 4 | 4 | 5 | 5 | 3 | 26 | 18,2 | 7,7 |
| Skupaj KOZE | 25 | 23 | 23 | 26 | 21 | 25 | 143 | 100,0 | 42,3 |
| SKUPAJ odstrel in izgube | 58 | 56 | 58 | 59 | 55 | 52 | 338 | | 100,0 |

| Odstrel in izgube v primerjavi z načrtom | | | | | | | |
|---|------|------|------|------|------|------|--------|
| Kategorija / leto | 2017 | 2018 | 2019 | 2020 | 2021 | 2022 | Skupaj |
| Načrt - skupaj | 68 | 68 | 68 | 68 | 65 | 65 | 402 |
| Odstrel in izgube / načrt | 85,3 | 82,4 | 85,3 | 86,8 | 84,6 | 80,0 | 84,1 |
| Delež KOZLOV | 56,9 | 58,9 | 60,3 | 55,9 | 61,8 | 51,9 | 57,7 |
| Delež kozlov 2+ in več | 32,8 | 41,1 | 34,5 | 23,7 | 30,9 | 30,8 | 32,2 |
| Delež koz 2+ in več | 24,1 | 23,2 | 19,0 | 18,6 | 18,2 | 23,1 | 21,0 |
| Delež mladih (mladiči, 1+) ne glede na spol | 43,1 | 35,7 | 46,6 | 57,6 | 50,9 | 46,2 | 46,7 |

| Izgube | | | | | | | | |
|-------------------|------|------|------|------|------|------|--------|-------|
| Kategorija / leto | 2017 | 2018 | 2019 | 2020 | 2021 | 2022 | Skupaj | % |
| Nenaravne izgube | 0 | 0 | 0 | 1 | 0 | 0 | 1 | 4,8 |
| Naravne izgube | 4 | 3 | 4 | 5 | 2 | 2 | 20 | 95,2 |
| Skupaj izgube | 4 | 3 | 4 | 6 | 2 | 2 | 21 | 100,0 |
| % izgub | 6,9 | 5,4 | 6,9 | 10,2 | 3,6 | 3,8 | 6,2 | |
| Odstrel | 54 | 53 | 54 | 53 | 53 | 50 | 317 | |

| Vzroki izgub | | | | | | | | |
|--------------|------|------|------|------|------|------|--------|------|
| Vzrok / leto | 2017 | 2018 | 2019 | 2020 | 2021 | 2022 | Skupaj | % |
| 1 neznan | 1 | 1 | 0 | 2 | 0 | 0 | 4 | 19,0 |
| 2 bolezen | 0 | 0 | 0 | 0 | 0 | 1 | 1 | 4,8 |
| 3 krivolov | 0 | 0 | 0 | 0 | 0 | 0 | 0 | 0,0 |
| 4 cesta | 0 | 0 | 0 | 0 | 0 | 0 | 0 | 0,0 |
| 5 železnica | 0 | 0 | 0 | 0 | 0 | 0 | 0 | 0,0 |
| 6 zveri | 3 | 2 | 4 | 2 | 2 | 1 | 14 | 66,7 |
| 7 psi | 0 | 0 | 0 | 0 | 0 | 0 | 0 | 0,0 |
| 8 kosilnica | 0 | 0 | 0 | 0 | 0 | 0 | 0 | 0,0 |
| 9 garje | 0 | 0 | 0 | 0 | 0 | 0 | 0 | 0,0 |
| 10 drugo | 0 | 0 | 0 | 1 | 0 | 0 | 1 | 4,8 |

| Telesne mase (biološka telesna masa) | | | | | | |
|---|-------------|-------------|-------------|-------------|-------------|-------------|
| Starostna in spolna kategorija/leto | 2017 | 2018 | 2019 | 2020 | 2021 | 2022 |
| mladiči M | 9 | 9,3 | 9,4 | 8,9 | 9 | 9,2 |
| Indeks | 100,0 | 103,3 | 104,4 | 98,9 | 100,0 | 102,2 |
| kozli 1+ | 13,8 | 12,0 | 15,2 | 13,1 | 13,5 | 12,9 |
| Indeks | 100,0 | 87,0 | 110,1 | 94,9 | 97,8 | 93,5 |
| mladiči Ž | 8,7 | 8,0 | 9,8 | 8,4 | 8,8 | 8,4 |
| Indeks | 100,0 | 92,0 | 112,6 | 96,6 | 101,1 | 96,6 |
| koze 1+ | 13,5 | 11,2 | 12,4 | 10,8 | 11,9 | 11,7 |
| Indeks | 100,0 | 83,0 | 91,9 | 80,0 | 88,1 | 86,7 |

4.5 Divji prašič (*Sus scrofa*)

Prostorski okvir obravnave – nižje načrtovalske enote

Obravnavanje divjega prašiča v LUO opravljamo zaradi zelo različnih naravnih pogojev gospodarjenja v območju po naslednjih NNE:

- Barje, ki združuje lovišča s pretežnim delom površine na Ljubljanskem barju.
- Krim, ki združuje lovišča v širšem območju masivov Krima, Mokrca in Menišije.
- Cerknica, ki združuje lovišča na SV obrobju Snežniško-Javorniškega pogorja, Cerkniške doline, Blok, Loške doline in Babnega polja.
- Postojnsko-Bistriška (Po-Bi) skupina lovišč, ki združuje lovišča v dolini reke Pivke, SZ dela Snežniško-Javorniškega pogorja, Kočanije in jugovzhodnega dela Brkinov ter Čičarije.
- Snežnik (LPN Jelen) v centralnem delu Snežnika ter delu Javornikov.

Analiza preteklega upravljanja za zadnjih šest let s poudarkom na zadnjih dveh letih

Divji prašič je vrsta, katere številčnost se med leti na Notranjskem močno spreminja. Porast številčnosti se je nadaljeval tudi v zadnjih letih, čeprav praviloma z nihanji med posameznimi leti. To značilnost opazimo v vseh NNE. V zadnjih dveh letih je bila številčnost divjih prašičev v območju glede na povprečje zadnjih 6 let nad povprečjem.

Struktura odvzema v preteklih 6 letih je bila s stališča razvoja populacije zadovoljiva. Odvzem odraslih svinj 2+ in lanščakinj v letih 2021 in 2022 znaša 23,8 %. V zadnjem 6 letnem obdobju je v odvzemu divjega prašiča delež odraslih svinj in lanščakinj, predvsem na račun odvzema v letu 2021 in 2012, dosegel ciljni delež in znaša več kot 22 % (22,2 %).

Odvzem 1.933 divjih prašičev v letih 2021 in 2022 predstavlja 124,7 % načrtovanega odvzema. Glede na povprečje odvzema zadnjih šest let je realizacija v letih 2021 in 2022 dosegla 115,4 %. Najprimernejši habitat za divjega prašiča je še vedno Postojnsko - Bistriška NNE, kjer je bilo tudi v letih 2021 in 2022 odvzetih še vedno kar 55,0 % celotnega odvzema divjih prašičev ter v zadnjih letih tudi Snežniška NNE, v kateri je odvzem divjih prašičev v letih 2021 in 2022 znašal 12,8 % celotnega odvzema te vrste v LUO. Vzroki za takšno porazdelitev odvzema divjega prašiča so predvsem v ugodnih življenjskih pogojih v skrajnem JZ delu LUO, pestrosti drevesnih vrst zlasti prisotnosti cera, katerega obrod je bil tudi v lanskem letu soliden, težko prehodnem intenzivno zaraščajočem se terenu, kateri divjemu prašiču nudi varno kritje ter ugodne vremenske razmere. Na višino odvzema v tem delu območja vpliva tudi stanje v sosednjem LUO Primorske, kjer je številčnost izjemna že nekaj let, ter način upravljanja z divjim prašičem v sosednji Hrvaški. Pričakujemo, da se bo trend naraščanja številčnosti divjega prašiča v prihodnjem letu umirjal ter postopno dosegel povprečno številčnost, kakršna je bila v zadnjih desetih letih.

V letih 2021 in 2022 so lovci z odstrelom posegli s 48,1 % med ozimce obeh spolov, 41,8 % med lanščake in lanščakinje ter 10,1 % med odrasle živali, kar je glede na rast in biološke značilnosti populacije še vedno premalo. Delež lanščakinj v skupnem odvzemu je 17,4 %, delež odstrela starejših svinj je 6,4 % in je enak povprečju zadnjih šest let. Izredno visok delež odvzema mladičev dokazuje, da imamo opraviti z izredno vitalno populacijo v dobri življenjski kondiciji, katera se je sposobna ustrezno prilagajati spremembam v življenjskem okolju ter se nanje hitro in učinkovito odzivati.

Izgube pri divjem prašiču so že vsa leta zanemarljive, v letih 2021 in 2022 znašajo 1,1 % od skupnega odvzema in so predvsem posledica prometa, zveri in neznanega vzroka.

Uspešnost upravljanja z divjim prašičem v Sloveniji presojava predvsem z vidika trendov številčnosti in znosnosti vpliva prašičev na kmetijstvo. Za Notranjsko LUO menimo, da so bili dosedanji posegi v populacijo pravilni, so odraz stanja v populaciji in naravi. Pričakujemo, da bo številčnost divjih prašičev v letih 2023 in 2024 glede na izvršene ukrepe v populaciji divjega prašiča v preteklosti ter glede na stanje v okolju na nižjem nivoju kot je bila v letih 2021 in 2022.

Presoja uspešnosti upravljanja

Pretekli načrti vsebujejo tudi določilo, da bo ustrezna višina odvzema dosežena, če bodo doseženi z načrtom določeni cilji zmanjševanja populacije. Za preteklih 6 let lahko rečemo, da cilji niso bili v celoti doseženi, zmanjšanje populacije je sicer v posameznih letih nakazano a ni znatno, vendar se z lovskim upravljanjem preprečuje njeno nadaljnje povečevanje.

Ker cilji trajnejšega znižanja populacije še vedno niso doseženi, je treba še naprej vztrajati na relativno visokih posegih v populacijo, tudi in še zlasti zaradi groženj s pojavom afriške prašičje kuge (APK) v Sloveniji.

Ocena stanja populacije

Številčnost populacije divjega prašiča v LUO v zadnjih letih ciklično niha ter je bila v letih 2021 in 2022 nad šestletnim povprečjem. Pritisk vrste na okolje je v letih 2021 in 2022 nad povprečjem zadnjih šest let. Večje število problemov znotraj LUO je zaznati na južnem in jugovzhodnem delu LUO, medtem ko je v drugih delih območja populacija divjega prašiča v ugodnem labilnem ravnovesju z okoljem. Intenziteta odvzema divjega prašiča v LUO je v letih 2021 in 2022 znašala 1,36 živali / 100 ha lovne površine. Največja intenziteta odvzema je sicer v Postojnsko-Bistriški nižji načrtovalski enoti (2,94 živali / 100 ha lovne površine), kjer je odzem prašičev na enoto lovne površine nekajkrat višji kot v drugih nižjih načrtovalskih enotah.

Iz analize je razvidno, da je odstrel divjih prašičev v letih 2021 in 2022 posledica ujemanja vseh pogojev v določenem času, kar je imelo za posledico večjo številčnost divjih prašičev v območju.

Vpliv drugih vrst divjadi na divjega prašiča je neopazen. Zdravstveno stanje populacije je dobro, posebnih boleznih ni zaznati.

Prilagojeni cilji

Cilj gospodarjenja je vzdrževanje zdrave, številčno nizke populacije divjega prašiča, s poudarkom znižanja številčnosti predvsem v delih, kjer so povečane škode na kmetijskih površinah.

Ukrepi in usmeritve

Na osnovi navodil se načrtuje le:

- **skupna višina odvzema divjega prašiča za LUO;**
- **po strukturi se načrtuje le odzem lanščakinj in svinj, ki naj skupaj dosega minimalno vsaj 20 % v strukturi odvzema;**
- **odzem ostalih kategorij divjega prašiča (po spolu in starosti) se ne načrtuje;**
- **načrtovano višino odvzema je dovoljeno neomejeno presegati v vseh kategorijah;**
- **v kolikor je v LUO dosežena načrtovana kvota lanščakinj in svinj, posamezna lovišča niso dolžna zagotavljati 20 % deleža lanščakinj in svinj v skupnem odvzemu lovišča;**
- **dopustno odstopanje realizacije od načrta, zaradi populacijskih nihanj ali drugih objektivnih razlogov, zaradi katerih osnovni načrt ne bi bil dosežen, je - 30 % in velja za vse kategorije divjih prašičev, tudi za združeno kategorijo lanščakinj in svinj, kjer pa se mora hkrati ob nedoseganju osnovnega načrta ohraniti minimalni delež 20 % lanščakinj in svinj v odvzemu.**

Glede na lansko realizacijo in prostorsko razporeditev odstrela divjih prašičev, glede na doseženo strukturo odstrela, glede na pričakovano in običajno nihanje številčnosti divjih prašičev zaradi spremenjenih naravnih razmer in glede na povečano nevarnost za kmetijske površine pri večji številčnosti te divjadi, načrtujemo odstrel, ki naj zanaša za leti 2023 in 2024 v celotnem LUO **1.780 divjih prašičev** in sicer v **minimalnem 22 % deležu načrtovanega odvzema lanščakinj in svinj 2+ ter do 78 % deležu ostalih starostnih in spolnih kategorij divjih prašičev. Zaradi cilja ohranjanja zdrave in številčno primerne populacije divjega prašiča, posebej opozarjamo, da je številčno odstrel navzgor neomejen in zaželen!**

Pričakovano večje odstopanje pri realizaciji od načrta ne sme presenetiti, saj so tudi večja nihanja izločitev pri divjih prašičih pogost pojav.

Upravljalci lovišč so dolžni izvajati ukrepe preventivnega zdravstvenega varstva divjadi in v ta namen odvzeti vzorce oziroma poslati določene vzorce uplenjene, poginule ali povožene divjadi v preiskavo, v skladu s programom Uprave RS za varno hrano, veterinarstvo in varstvo rastlin (UVHVVR).

Pred in v primeru pojava APK so LD dolžne izvajati določila vseh predmetnih predpisov, predvsem ZNUAPK in ostalih, ki se navezujejo na omenjen zakon (npr. »Sklep o določitvi visoke stopnje ogroženosti zaradi afriške prašičje kuge pri divjih prašičih (Ur.l. RS št. 10/21; v veljavi od 23. 1. 2021)). Zakon med drugim določa, da mora vsak (torej tudi lovec), ki v naravi najde poginulega divjega prašiča (ne glede na vzrok pogina, npr. neznan vzrok, bolezen, povoz,...) o tem obvestiti Center za obveščanje na telefonsko številko 112. Upravljalci lovišč naj svoje člane tudi informirajo o primernih ravnanjih za preprečevanje oziroma zmanjšanje tveganja za vnos bolezni. V skladu z 12. členom ZNUAPK in Sklepom o določitvi visoke stopnje ogroženosti zaradi afriške prašičje kuge pri divjih prašičih (Uradni list RS, št. 10/21) je pri intenzivnem odstrelu divjih prašičev dovoljena uporaba umetnih virov svetlobe, strelnih namerilnikov z napravo za elektronsko ojačevanje svetlobe oziroma z infrardečo napravo ali namerilnikov s termičnim (IR) senzorjem. V skladu z istim členom MKGP vsako leto upravljavcem lovišč in LPN izplačuje stimulacijo za izvajanje intenzivnega odstrela divjih prašičev v preteklem

letu (za vsakega odstreljenega divjega prašiča, ki presega izračunano osnovo, ki je za vsako lovišče objavljen ana osrednjem spletnem mestu državne uprave) ob upoštevanju biovarstvenih ukrepov v skladu z načrtom ravnanja. Še zlasti morajo biti o primernih ravnanjih seznanjeni lovski turisti, ki lovijo v državah, kjer je APK že prisotna, pa tudi ostalih državah, saj se virus APK prenaša tudi s kontaminirano opremo, obleko ter mesnimi izdelki. Vse relevantne informacije v zvezi z APK so dostopne na spletni strani <https://www.gov.si teme/afriskaprasicija-kuga-pri-divjih-prasicih>.

Preglednica 4.5.1: Načrt odvzema divjih prašičev

| NNE /Starost | Lanščakinje Svinje 2+ | Ostale kategorije | SK. PRAŠIČI | I/100ha lovne P |
|---------------|-----------------------|-------------------|--------------|-----------------|
| Barje | 31 | 109 | 140 | 1,24 |
| Krim | 51 | 182 | 233 | 0,62 |
| Cerknica | 48 | 169 | 217 | 0,74 |
| Po-Bi | 214 | 756 | 970 | 2,68 |
| Snežnik | 48 | 172 | 220 | 0,80 |
| Skupaj | 392 | 1.388 | 1.780 | 1,25 |
| Struktura % | 22 | 78 | 100 | |

Časovna in prostorska dinamika ter ostali kriteriji odvzema:

Dopustno odstopanje od načrta odvzema za divjega prašiča za lovišča, ki imajo **načrtovan odvzem 20 in več osebkov divjega prašiča**, je lahko po višini navzdol največ do 30 %, pri čemer se izračunane vrednosti odstopanja zaokrožujejo na najbližjo celo vrednost.

Dopustno odstopanje od načrta odvzema za divjega prašiča za lovišča, ki imajo **načrtovan odvzem več kot 5 in do 20 osebkov divjega prašiča**, je lahko po višini navzdol največ do 50 %, pri čemer se izračunane vrednosti odstopanja zaokrožujejo na najbližjo celo vrednost.

Loviščem, ki imajo **načrtovan odvzem manjši ali enak 5 osebkom**, načrtovane višine odvzema ni treba dosegati (možno odstopanje do 100 %).

Razmerja spolne in starostne strukture v odvzemu združene kategorije ozimcev, lanščakov in marjascev niso pomembna, je pa potrebno v evidentiranju odvzema spol in starost dosledno zabeležiti. Glede na verjetnost pojavljanja škod je treba povečanje odstrela realizirati predvsem v tistih predelih, kjer so škode večje in pogostejše. Za izpolnitev načrta odvzema divjega prašiča v posamezni NNE so tekom leta nujna uskaljevanja med upravljavci lovišč na ravni OZUL-a in ZGS ter nujne spremembe odvzema v načrtih lovišč znotraj NNE.

Morebitne omejitve lova divjega prašiča znotraj lovišč ne smejo biti vzrok za ne doseganje načrta odstrela. Notranji režimi lova lovišč naj bodo takšni, da bodo zagotavljali dosego načrta po količini in kvaliteti. Posebno pozornost je treba posvetiti predvsem zadostnemu, oziroma načrtovanemu odstrelu starejših svinj. Skupni lovi se na divje prašiče lahko izvaja od 15. 09. do 31. 01.

Pomemben ukrep preprečevanja škod od prašičev je urejeno in nadzorovano krmljenje. Ker stihjsko krmljenje škoduje tako gospodarjenju s prašičem kot gospodarjenju z drugimi vrstami divjadi, je dopustno le krmljenje, ki se izvaja na lokacijah navedenih v Katastru krmišč Notranjskega LUO oziroma katero sledi usmeritvam iz poglavja o načrtovanih ukrepih v življenjskem okolju v letih 2023 in 2024 in se nanašajo na krmljenje divjega prašiča.

Preglednica 4.5.2: Analiza odvzema in telesnih mas divjih prašičev

| Odstrel in izgube | | | | | | | | | |
|-------------------------------------|------|------|------|------|------|------|--------|--------|----------|
| Starostna in spolna kategorija/leto | 2017 | 2018 | 2019 | 2020 | 2021 | 2022 | Skupaj | %/spol | %/skupaj |
| Mladiči M | 211 | 171 | 249 | 178 | 275 | 210 | 1294 | 49,2 | 25,7 |
| Lanščaki | 205 | 108 | 206 | 173 | 296 | 176 | 1164 | 44,3 | 23,2 |
| Merjasci 2+ | 33 | 21 | 27 | 17 | 43 | 29 | 170 | 6,5 | 3,4 |
| Skupaj MOŠKI SPOL | 449 | 300 | 482 | 368 | 614 | 415 | 2628 | 100,0 | 52,3 |
| Mladiči Ž | 278 | 160 | 237 | 163 | 226 | 218 | 1282 | 53,5 | 25,5 |
| Lanščakinje | 144 | 93 | 117 | 103 | 203 | 133 | 793 | 33,1 | 15,8 |
| Svinje 2+ | 64 | 50 | 43 | 42 | 79 | 45 | 323 | 13,5 | 6,4 |
| Skupaj SVINJE | 486 | 303 | 397 | 308 | 508 | 396 | 2398 | 100,0 | 47,7 |
| SKUPAJ odstrel in izgube | 935 | 603 | 879 | 676 | 1122 | 811 | 5026 | | 100,0 |

| Odstrel in izgube v primerjavi z načrtom | | | | | | | |
|--|-------|------|-------|------|-------|-------|--------|
| Kategorija / leto | 2017 | 2018 | 2019 | 2020 | 2021 | 2022 | Skupaj |
| Načrt - skupaj | 800 | 850 | 700 | 800 | 850 | 700 | 4700 |
| Odstrel in izgube / načrt | 116,9 | 70,9 | 125,6 | 84,5 | 132,0 | 115,9 | 106,9 |
| Delež PRAŠIČEV | 48,0 | 49,8 | 54,8 | 54,4 | 54,7 | 51,2 | 52,3 |
| Delež mladičev ne glede na spol | 52,3 | 54,9 | 55,3 | 50,4 | 44,7 | 52,8 | 51,3 |
| Delež lanščakov ne glede na spol | 37,3 | 33,3 | 36,7 | 40,8 | 44,5 | 38,1 | 38,9 |
| Delež večletnih - 2+ ne glede na spol | 10,4 | 11,8 | 8,0 | 8,7 | 10,9 | 9,1 | 9,8 |

| Izgube in odvzem | | | | | | | | |
|-------------------|------|------|------|------|------|------|--------|-------|
| Kategorija / leto | 2017 | 2018 | 2019 | 2020 | 2021 | 2022 | Skupaj | % |
| Nenaravne izgube | 4 | 1 | 4 | 6 | 8 | 9 | 32 | 37,2 |
| Naravne izgube | 17 | 17 | 9 | 7 | 4 | 0 | 54 | 62,8 |
| Skupaj izgube | 21 | 18 | 13 | 13 | 12 | 9 | 86 | 100,0 |
| % izgub | 2,2 | 3,0 | 1,5 | 1,9 | 1,1 | 1,1 | 1,7 | |
| Odstrel | 914 | 585 | 866 | 663 | 1110 | 802 | 4994 | |

| Vzroki izgub | | | | | | | | |
|--------------|------|------|------|------|------|------|--------|------|
| vzrok / leto | 2017 | 2018 | 2019 | 2020 | 2021 | 2022 | Skupaj | % |
| 1 neznan | 11 | 10 | 6 | 4 | 2 | 0 | 33 | 38,4 |
| 2 bolezen | 1 | 0 | 0 | 1 | 0 | 0 | 2 | 2,3 |
| 3 krivolov | 0 | 0 | 1 | 0 | 0 | 0 | 1 | 1,2 |
| 4 cesta | 3 | 1 | 2 | 3 | 6 | 7 | 22 | 25,6 |
| 5 železnica | 1 | 0 | 1 | 1 | 1 | 1 | 5 | 5,8 |
| 6 zveri | 5 | 7 | 3 | 2 | 2 | 0 | 19 | 22,1 |
| 7 psi | 0 | 0 | 0 | 0 | 0 | 0 | 0 | 0,0 |
| 8 kosilnica | 0 | 0 | 0 | 0 | 0 | 0 | 0 | 0,0 |
| 9 garje | 0 | 0 | 0 | 0 | 0 | 0 | 0 | 0,0 |
| 10 drugo | 0 | 0 | 0 | 2 | 1 | 1 | 4 | 4,7 |

| Telesne mase (biološka telesna masa) | | | | | | | |
|--------------------------------------|-------|-------|-------|-------|-------|-------|--|
| Starostna in spolna kategorija/leto | 2017 | 2018 | 2019 | 2020 | 2021 | 2022 | |
| Mladiči M | 21,1 | 22,4 | 22,7 | 24,2 | 23,2 | 22,2 | |
| Indeks | 100,0 | 106,2 | 107,6 | 114,7 | 110,0 | 105,2 | |
| Lanščaki | 51 | 48,4 | 57 | 50,7 | 50,2 | 49 | |
| Indeks | 100,0 | 94,9 | 111,8 | 99,4 | 98,4 | 96,1 | |
| Mladiči Ž | 18,6 | 19,9 | 21 | 22,8 | 19,1 | 18,8 | |
| Indeks | 100,0 | 107,0 | 112,9 | 122,6 | 102,7 | 101,1 | |
| Lanščakinje | 45,5 | 45,6 | 46,4 | 44,4 | 45,2 | 44,5 | |
| Indeks | 100,0 | 100,2 | 102,0 | 97,6 | 99,3 | 97,8 | |

4.6 Šakal (*Canis Aureus*)

Prostorski okvir obravnave – LUO

Prostorski okvir obravnave šakala je območje LUO.

Analiza preteklega upravljanja za zadnjih šest let s poudarkom na zadnjih dveh letih

Šakal je bil leta 2014 z Uredbo o spremembah in dopolnitvah Uredbe o določitvi divjadi in lovnih dob (Ur. l. RS, št. 81/14) uvrščen med divjad. Leta 2019 pa je bil z Uredbo o spremembi in dopolnitvah Uredbe o zavarovanih prosto živečih živalskih vrstah (Ur. l. RS, št. 62/19) umaknjen s seznama pri nas zavarovanih živalskih vrst. V letu 2020 smo z letnimi lovsko upravljivskimi načrti prvič načrtovali odvzem te vrste.

V LUO Notranjske je bil v zadnjih letih zabeležen odvzem - kot posledica povoza v sledečih loviščih:

- leta 2015 v lovišču Brezovica
- leta 2016 v lovišču Grahovo
- leta 2017 v loviščih Rakovnik - Škofljica in Cerknica
- leta 2018 v loviščih Javornik - Postojna, Prestranek, in 2 šakala v lovišču IG
- leta 2019 2 šakala v lovišču Prestranek in 1 šakal v lovišču IG
- leta 2020 25 šakalov
- leta 2021 34 šakalov
- leta 2022 47 šakalov

V letih 2021 in 2022 je bil načrt odvzema za Notranjski LUO 64 šakalov, v tem obdobju je bilo skupno odvzetih 81 šakalov. Glavnina šakalov je bila odvzetih v NNE Barje.

Presoja uspešnosti upravljanja

Zaradi kratkotrajnega načrtnega upravljanja z vrsto presoja uspešnosti upravljanja vrste ni enako smiselna kot pri ostalih vrstah, katere upravljamo daljše obdobje. Obenem ocenjujemo, da je bilo preteklo upravljanje le delno uspešno. Podatki monitoringa, ki temeljijo pretežno na odvzemu (prostorska razširjenost in trend številčnosti), kažejo, da še nismo uspeli ustaviti naraščanja številčnosti in prostorskega širjenja vrste v Sloveniji, kar pomeni, da drugega pomembnega upravljavskega cilja še nismo dosegli.

Ocena stanja populacije

Po ugotovitvah projekta CRP »Prostorska razporeditev, številčnost, ocena populacijskih trendov in potencialno širjenje areala vrste Zlati šakal (*Canis aureus* L.) v Sloveniji« (Potočnik in sod., 2018; dalje CRP) je na ravni Slovenije veljala ocena, da je populacija šakala v ugodnem stanju, vitalna in sposobna dolgoročnega obstoja ter prostorskega širjenja. V zadnjih letih je populacija kljub (previdnostno naravnemu) odvzemu še naprej številčno naraščala in se prostorsko širila, kar se odraža tudi v povečanem obsegu neželenih vplivov vrste v okolju – zlasti v vplivu na naraven plen (predvsem srnjad) in v škodah na rejnih/domačih živalih.

Šakal je prisoten v celotnem LUO. Posamezni osebkovi so opaženi tudi v strnjjenih gozdovih v LPN Jelen. Šakal povzroča tudi škode na domačih živalih, saj je zabeleženih že več škodnih primerov, kjer je kot povzročitelj škode šakal.

Prilagojeni cilji

Šakal je uvrščen na Prilogo V Direktive Sveta 92/43/EGS z dne 21. maja 1992 o ohranjanju naravnih habitatov ter prosto živečih živalskih in rastlinskih vrst (t.i. »habitatna direktiva«), kar pomeni, da smo tudi v Sloveniji dolžni zagotavljati ohranjanje ugodnega stanja populacije šakala.

Obenem je cilj upravljanja vrste v Sloveniji zmanjšanje vplivov vrste na druge domorodne živalske vrste (plenske vrste, npr. srna) in omejevanje škod na domačih/rejnih živalih. Skladno s tem je namen upravljanja populacije šakala ustaviti nadaljnje naraščanje njene številčnosti in prostorsko širjenje.

Ukrepi in usmeritve

1. Monitoring populacije

Cilj monitoringa je predvsem oceniti število stalno prisotnih – teritorialnih družin in prostorsko razširjenost na območju LUO.

Upravljavci lovišč so dolžni v spletni aplikaciji LZS »monitoring šakala« evidentirati naslednje podatke:

- lokacije in čas smrti posameznih osebkov,
- lokacije in čas oglašanja šakalov,
- lokacije in čas vseh ostalih znakov prisotnosti šakalov.

2. Odvzem osebkov

Pri načrtovanju odvzema smo izhajali iz zastavljenih ciljev, ocene rasti in prostorskega širjenja populacije ter učinkovitosti preteklega odvzema pri doseganju ciljev.

Skladno z navedenim **načrtovani odvzem šakala v IV. Notranjskem LUO v obdobju 2023-2024 znaša 140 osebkov.**

Odvzem je načrtovan na ravni celotnega LUO.

Dopustna odstopanja. Načrtovanega odvzema ni potrebno dosegati. Dopustno preseganje načrtovanega odvzema znaša 50 %. Preseganje načrtovanega odvzema zaradi evidentiranih izgub, ki nastanejo po izpolnitvi načrtovanega odvzema znotraj meja dopustnih odstopanj, ne šteje kot kršitev določil načrta.

V Lisjaku se beleži spol odvzetih živali, v opombe naj se zabeleži ocenjena starost oz. starostna kategorija (mladič oz. do enega leta stara žival ali odrasel osebek).

Upravljevec lovišča mora o času in kraju odvzema šakala nemudoma (**TAKOJ**) obvestiti Območno enoto Postojna Zavoda za gozdove Slovenije **OEPojna@zgs.si** in **peter.krma@zgs.si**. ZGS OE Postojna mora o realiziranem odvzemu obvestiti upravljavce lovišč.

Preglednica 4.6.2: Analiza odvzema šakala

| Odstrel in izgube | | | | | | | |
|-------------------------------------|---------|---------|---------|-------|-------|-------|--------|
| Starostna in spolna kategorija/leto | 2017 | 2018 | 2019 | 2020 | 2021 | 2022 | Skupaj |
| Samci | 1 | 2 | 2 | 15 | 22 | 30 | 72 |
| Samice | 3 | 2 | 1 | 10 | 12 | 17 | 45 |
| Skupaj odstrel in izgube | 4 | 4 | 3 | 25 | 34 | 47 | 70 |
| Načrt - skupaj | 0 | 0 | 0 | 23 | 32 | 32 | 87 |
| Odstrel in izgube / načrt | #DEL/0! | #DEL/0! | #DEL/0! | 108,7 | 106,3 | 146,9 | 80,5 |

| Izgube in odvzem | | | | | | | | |
|-------------------|-------|-------|-------|------|------|------|--------|-------|
| Kategorija / leto | 2017 | 2018 | 2019 | 2020 | 2021 | 2022 | Skupaj | % |
| Nenaravne izgube | 4 | 4 | 3 | 2 | 2 | 1 | 16 | 100,0 |
| Naravne izgube | 0 | 0 | 0 | 0 | 0 | 0 | 0 | 0,0 |
| Skupaj izgube | 4 | 4 | 3 | 2 | 2 | 1 | 16 | 100,0 |
| % izgub | 100,0 | 100,0 | 100,0 | 8,0 | 5,9 | 2,1 | 22,9 | |
| Odstrel | 0 | 0 | 0 | 23 | 32 | 46 | 54 | |

| Vzroki izgub | | | | | | | | |
|--------------|------|------|------|------|------|------|--------|------|
| Vzrok / leto | 2017 | 2018 | 2019 | 2020 | 2021 | 2022 | Skupaj | % |
| 1 neznan | 0 | 0 | 0 | 0 | 0 | 0 | 0 | 0,0 |
| 2 bolezen | 0 | 0 | 0 | 0 | 0 | 0 | 0 | 0,0 |
| 3 krivolov | 0 | 0 | 0 | 0 | 0 | 0 | 0 | 0,0 |
| 4 cesta | 4 | 3 | 2 | 2 | 1 | 1 | 13 | 81,3 |
| 5 železnica | 0 | 1 | 1 | 0 | 1 | 0 | 3 | 18,8 |
| 6 zveri | 0 | 0 | 0 | 0 | 0 | 0 | 0 | 0,0 |
| 7 psi | 0 | 0 | 0 | 0 | 0 | 0 | 0 | 0,0 |
| 8 kosilnica | 0 | 0 | 0 | 0 | 0 | 0 | 0 | 0,0 |
| 9 garje | 0 | 0 | 0 | 0 | 0 | 0 | 0 | 0,0 |

4.7 Lisica (*Vulpes vulpes*)

Prostorski okvir obravnave – nižje načrtovalske enote

Lisica je vrsta, ki je splošno razširjena v vsem LUO. Samo zaradi večje preglednosti jo obravnavamo po organizacijskih sklopih – nižjih načrtovalskih enotah:

- Barje, ki združuje lovišča s pretežnim delom površine na Ljubljanskem barju.
- Krim, ki združuje lovišča v širšem območju masivov Krima, Mokrcra in Menišije.
- Cerknica, ki združuje lovišča na SV obrobju Snežniško-Javorniškega pogorja, Cerkniške doline, Blok, Loške doline in Babnega polja.
- Postojnsko-Bistriška (Po-Bi) skupina lovišč, ki združuje lovišča v dolini reke Pivke, SZ dela Snežniško-Javorniškega pogorja, Kočanije in jugovzhodnega dela Brkinov ter Čičarije.
- Snežnik (LPN Jelen) v centralnem delu Snežnika ter delu Javornikov.

Analiza preteklega upravljanja za zadnjih šest let s poudarkom na zadnjih dveh letih

Za izločitve lisic iz populacije je sicer značilno številčno nihanje med posameznimi leti. Povprečno je bilo v preteklem 6 letnem obdobju v LUO na leto izločeno 628 lisic, glede na načrtovani odvzem je to 97,5 %. Sodeč po podatkih realizacije načrta odvzema, ki so jih posredovale lovske organizacije, so med nižjimi načrtovalskimi enotami v letih 2021 in 2022 načrt odvzema presegli v NNE Barje 128,0 %, v NNE Snežnik je bil načrt realiziran 100 %, v NNE Cerknica 98,4 %, NNE Po-Bi 91,0 % in NNE Krim 90,0 %.

Skupni odvzem lisic v letih 2021 in 2022 je znašal 1253 lisic, kar je 98,5 % načrtovanega odvzema. Trend odvzema v zadnjih šestih letih je nihajoč in se giblje med 584 in 663 živali na leto. Delež izgub je relativno nizek, komaj 9,9 % skupnega odvzema lisic v zadnjih šestih letih. V letih 2021 in 2022 je med izgubami prevladoval promet s kar 85,0 %, 4,5 % je bilo izgub kot posledica garij. Podatki o izgubah zaradi bolezni pa tudi zaradi prometa gotovo niso povsem verodostojni. Tudi v letih 2021 in 2022 so med izgubami evidentirane garje, ki dodatno vplivajo na povečano selekcijo populacije lisice. Menimo, da je bil v letih 2021 in 2022 odstrel lisic zadovoljiv ter je odraz stanja populacije lisice in njenega življenjskega okolja ter značilnih medletnih nihanj številčnosti populacije lisice.

Presoja uspešnosti upravljanja

Glede na zastavljene cilje, je upravljanje s to vrsto ustrezno.

Ocena stanja populacije

Ocenjujemo, da je številčnost lisic v območju v stabilnem stanju.

Medvrstni vplivi lisic na druge vrste divjadi so pri lisici široki, saj kot predator močno posega zlasti med malo divjad in srnjad v dobi poleganja mladičev.

Prilagojeni cilji

Zadrževati številčnost zdrave populacije lisic na nizki ravni. Nizka številčnost populacije je zaželena zlasti tam, kjer je upravljanje z drugimi vrstami male divjadi intenzivnejše.

Ukrepi in usmeritve

Za leti 2023 in 2024 načrtujemo odvzem 1.270 lisic v Notranjskem LUO. Zaradi cilja ohranjanja zdrave in številčno primerne populacije lisice, posebej opozarjamo, da je številčno načrtovani odvzem lisic dovoljeno navzgor presegati in sicer za 100 %, medtem ko je odstopanje po višini navzdol dovoljeno do – 30 % načrtovanega odvzema. Za lovišča, ki imajo načrt odvzema do vključno 10 lisic, se kot dopustno odstopanje navzdol od načrta šteje realizacija - 3 kose.

Pri lovu je treba biti pozoren na morebitne bolezenske znake. V skladu z navodili MKGP (št. 322-08-170/2005/4) z dne 29. 02. 2008 je v primeru utemeljenega suma na bolezen dovoljen odstrel take živali ne glede na lovopust. O tem mora takoj po izrednem posegu upravljalec lovišča obvestiti lovskega inšpektorja in naknadno tudi uradnega veterinarja. Upravljalci lovišč in lovišč s posebnim namenom so dolžni izvajati ukrepe preventivnega zdravstvenega varstva divjadi in v ta namen odvzeti vzorce oziroma poslati določene vzorce uplenjene, poginule ali povožene divjadi v preiskavo, v skladu s programom Uprave RS za varno hrano, veterinarstvo in varstvo rastlin (UVHVVR).

Preglednica 4.7.1: Načrt odvzema lisic

| NNE: | Št. živali |
|------------|------------|
| Barje | 190 |
| Krim | 404 |
| Cerknica | 358 |
| Po-BI | 198 |
| Snežnik | 120 |
| Skupaj LUO | 1.270 |

Preglednica 4.7.2: Analiza odvzema lisic

| Odstrel in izgube | | | | | | | |
|-------------------------------------|-------|------|-------|------|------|------|--------|
| Starostna in spolna kategorija/leto | 2017 | 2018 | 2019 | 2020 | 2021 | 2022 | Skupaj |
| Samci | 335 | 304 | 318 | 310 | 320 | 315 | 1902 |
| Samice | 328 | 280 | 333 | 306 | 312 | 306 | 1865 |
| Skupaj odstrel in izgube | 663 | 584 | 651 | 616 | 632 | 621 | 3767 |
| Načrt - skupaj | 650 | 675 | 626 | 642 | 636 | 636 | 3865 |
| Odstrel in izgube / načrt | 102,0 | 86,5 | 104,0 | 96,0 | 99,4 | 97,6 | 97,5 |

| Izgube in odvzem | | | | | | | | |
|-------------------|------|------|------|------|------|------|--------|-------|
| Kategorija / leto | 2017 | 2018 | 2019 | 2020 | 2021 | 2022 | Skupaj | % |
| Nenaravne izgube | 77 | 59 | 68 | 47 | 44 | 24 | 319 | 85,3 |
| Naravne izgube | 15 | 5 | 12 | 8 | 6 | 9 | 55 | 14,7 |
| Skupaj izgube | 92 | 64 | 80 | 55 | 50 | 33 | 374 | 100,0 |
| % izgub | 13,9 | 11,0 | 12,3 | 8,9 | 7,9 | 5,3 | 9,9 | |
| Odstrel | 571 | 520 | 571 | 561 | 582 | 588 | 3393 | |

| Vzroki izgub | | | | | | | | |
|--------------|------|------|------|------|------|------|--------|------|
| Vzrok / leto | 2017 | 2018 | 2019 | 2020 | 2021 | 2022 | Skupaj | % |
| 1 neznan | 6 | 2 | 5 | 3 | 3 | 5 | 24 | 6,4 |
| 2 bolezen | 2 | 2 | 0 | 4 | 2 | 0 | 10 | 2,7 |
| 3 krivolov | 0 | 0 | 0 | 0 | 0 | 0 | 0 | 0,0 |
| 4 cesta | 73 | 58 | 68 | 46 | 42 | 23 | 310 | 82,9 |
| 5 železnica | 3 | 1 | 0 | 1 | 2 | 1 | 8 | 2,1 |
| 6 zveri | 1 | 1 | 0 | 1 | 0 | 1 | 4 | 1,1 |
| 7 psi | 1 | 0 | 0 | 0 | 0 | 0 | 1 | 0,3 |
| 8 kosilnica | 0 | 0 | 0 | 0 | 0 | 0 | 0 | 0,0 |
| 9 garje | 6 | 0 | 7 | 0 | 1 | 3 | 17 | 4,5 |

4.8 Jazbec (*Meles meles*)

Prostorski okvir obravnave – nižje načrtovalske enote

Jazbec poseljuje celotno območje z izjemo urbaniziranih predelov in ga obravnavamo enako kot ostale male zveri po nižjih načrtovalskih enotah:

- Barje, ki združuje lovišča s pretežnim delom površine na Ljubljanskem barju.
- Krim, ki združuje lovišča v širšem območju masivov Krima, Mokrcra in Menišije.
- Cerknica, ki združuje lovišča na SV obrobju Snežniško-Javorniškega pogorja, Cerkniške doline, Blok, Loške doline in Babnega polja.
- Postojnsko-Bistriška (Po-Bi) skupina lovišč, ki združuje lovišča v dolini reke Pivke, SZ dela Snežniško-Javorniškega pogorja, Kočanije in jugovzhodnega dela Brkinov ter Čičarije.
- Snežnik (LPN Jelen) v centralnem delu Snežnika ter delu Javornikov.

Analiza preteklega upravljanja za zadnjih šest let s poudarkom na zadnjih dveh letih

Za izločitve jazbeca iz populacije je značilno številčno nihanje med posameznimi leti. Povprečje odvzema v zadnjih 6 letih je tako 148,0 živali in konstantno raste. V izločitvah zajete izgube so predvsem posledica prometa in znašajo 17,9 % celotnega odvzema te divjadi v letih 2021 in 2022. Realizacija odvzema glede na načrt je bila v 6 letnem povprečju 99,9 %, v letih 2021 in 2022 pa 99,4 %, kar je v absolutnem številu (318 živali) najvišja realizacija odvzema jazbeca v zadnjih 6 letih in je gotovo tudi posledica natančnejših evidenc. Uspešnost realizacije odvzema v letih 2021 in 2022 je bila v okviru pričakovanj in je dobra.

Presoja uspešnosti upravljanja

Glede na zastavljene cilje, je upravljanje s to vrsto ustrezno.

Ocena stanja populacije

Ocenjujemo, da je stanje v populaciji jazbeca na Notranjskem dobro, da je številčnost ustrezna življenjskim razmeram. Populacija je zdrava, znatnejšega vpliva na druge vrste nima, lisica pa nasprotno lahko povzroči prenos stekline in garij tudi na jazbeca. Vpliv jazbeca na drugo malo divjad ni velik. Na posameznih omejenih lokacijah lahko povzroči tudi občutno škodo na poljščinah. Menimo, da je nihanje odvzema jazbeca predvsem posledica prehodnega zanimanja za lov na to divjad in v posameznih primerih še vedno pomanjkljivega evidentiranja.

Prilagojeni cilji

Ohranitev sedanjega stanja.

Ukrepi in usmeritve

Načrt odvzema 360 jazbecov za leti 2023 in 2024 je nekoliko višji načrtu odvzema v letih 2021 in 2022 ter v grobem sledi trendu odvzema te vrste. Dovoljeno odstopanje realizacije od načrtovanega števila je –50 % do +100 % po višini načrtovanega odvzema jazbeca. Za lovišča, katera imajo načrt odvzema jazbeca do vključno 10 živali te divjadi, se kot dopustno odstopanje navzdol od načrta šteje realizacija – 5 živali.

Preglednica 4.8.1: Analiza odvzema jazbecov

| NNE | Št. živali |
|------------|------------|
| Barje | 48 |
| Krim | 104 |
| Cerknica | 114 |
| Po-Bi | 66 |
| Snežnik | 28 |
| Skupaj LUO | 360 |

Preglednica 4.8.2: Analiza odvzema jazbecev

| Odstrel in izgube | | | | | | | |
|-------------------------------------|------|------|-------|-------|-------|------|--------|
| Starostna in spolna kategorija/leto | 2017 | 2018 | 2019 | 2020 | 2021 | 2022 | Skupaj |
| Samci | 76 | 82 | 98 | 88 | 104 | 92 | 540 |
| Samice | 52 | 48 | 54 | 72 | 67 | 55 | 348 |
| Skupaj odstrel in izgube | 128 | 130 | 152 | 160 | 171 | 147 | 888 |
| Načrt - skupaj | 130 | 140 | 145 | 154 | 160 | 160 | 889 |
| Odstrel in izgube / načrt | 98,5 | 92,9 | 104,8 | 103,9 | 106,9 | 91,9 | 99,9 |

| Izgube in odvzem | | | | | | | | |
|-------------------|------|------|------|------|------|------|--------|-------|
| Kategorija / leto | 2017 | 2018 | 2019 | 2020 | 2021 | 2022 | Skupaj | % |
| Nenaravne izgube | 49 | 56 | 49 | 37 | 31 | 29 | 251 | 97,7 |
| Naravne izgube | 0 | 1 | 1 | 1 | 2 | 1 | 6 | 2,3 |
| Skupaj izgube | 49 | 57 | 50 | 38 | 33 | 30 | 257 | 100,0 |
| % izgub | 38,3 | 43,8 | 32,9 | 23,8 | 19,3 | 20,4 | 28,9 | |
| Odstrel | 79 | 73 | 102 | 122 | 138 | 117 | 631 | |

| Vzroki izgub | | | | | | | | |
|--------------|------|------|------|------|------|------|--------|------|
| Vzrok / leto | 2017 | 2018 | 2019 | 2020 | 2021 | 2022 | Skupaj | % |
| 1 neznan | 0 | 1 | 1 | 1 | 2 | 1 | 6 | 2,3 |
| 2 bolezen | 0 | 0 | 0 | 0 | 0 | 0 | 0 | 0,0 |
| 3 krivolov | 0 | 0 | 0 | 0 | 0 | 0 | 0 | 0,0 |
| 4 cesta | 49 | 54 | 48 | 35 | 29 | 28 | 243 | 94,6 |
| 5 železnica | 0 | 2 | 1 | 2 | 2 | 1 | 8 | 3,1 |
| 6 zveri | 0 | 0 | 0 | 0 | 0 | 0 | 0 | 0,0 |
| 7 psi | 0 | 0 | 0 | 0 | 0 | 0 | 0 | 0,0 |
| 8 kosilnica | 0 | 0 | 0 | 0 | 0 | 0 | 0 | 0,0 |
| 9 garje | 0 | 0 | 0 | 0 | 0 | 0 | 0 | 0,0 |

4.9 Kuna belica (*Martes foina*) in kuna zlatica (*Martes martes*)

Prostorski okvir obravnave – nižje načrtovalske enote

Kuni sta vrsti, ki sta splošno razširjeni v vsem LUO. Zaradi večje preglednosti ju obravnavamo po organizacijskih sklopih lovišč – nižjih načrtovalskih enotah:

- Barje, ki združuje lovišča s pretežnim delom površine na Ljubljanskem barju.
- Krim, ki združuje lovišča v širšem območju masivov Krima, Mokrca in Menišije.
- Cerknica, ki združuje lovišča na SV obrobju Snežniško-Javorniškega pogorja, Cerkniške doline, Blok, Loške doline in Babnega polja.
- Postojnsko-Bistriška (Po-Bi) skupina lovišč, ki združuje lovišča v dolini reke Pivke, SZ dela Snežniško-Javorniškega pogorja, Kočanije in jugovzhodnega dela Brkinov ter Čičarije.
- Snežnik (LPN Jelen) v centralnem delu Snežnika ter delu Javornikov.

Analiza preteklega upravljanja za zadnjih šest let s poudarkom na zadnjih dveh letih

V preteklih 6 letih podatki v LUO kažejo, da je trend odvzema kun nihajoč. Število odvzema obeh kun v letih 2021 in 2022 je znašalo 94 osebkov ali 85,5 % od načrtovanega. V odvzemu prepričljivo prevladujejo kune belice z 87 osebki oziroma 87,0 % realizacijo. Odvzete je bilo tudi 7 kun zlatic, kar predstavlja 70 % realizacijo. Izgube med kunami so v večini na račun prometa. Trend izgub je v zadnjih letih stabilen, čeprav domnevamo, da tudi tu vse izgube niso korektno evidentirane. V povprečju zadnjih 6 let je bilo v območju izločenih 44,2 kun na leto, kar predstavlja 88,3 % načrtov odvzema. V odvzemu prevladujejo izgube (47,5 %), glavnina na račun povozov. Ocenjujemo, da so te izločitve zaradi vpliva kun na malo divjad še vedno prenizke, posebno to velja za kune belice.

Presoja uspešnosti upravljanja

Glede na zastavljene cilje, je upravljanje s to vrsto ustrezno.

Ocena stanja populacije

Populaciji kun v območju sta stabilizirani, razmeroma zdravi in neogroženi. Številčno prevladujejo kune belice, kune zlatice so redkejše in bolj vezane na gozdni prostor. Ocenjujemo, da odvzem v Notranjskem LUO nepomembno vpliva na številčnost populacij. Čisti odstrel ni odraz stanja v populaciji, saj zanimanje za lov kun stalno pada. V habitatih gozdnih kur je vpliv kun na kure pomemben, zato tu ne smemo dovoliti prenamnožitve le teh. Zdravstveno stanje kun v območju ni problematično.

Prilagojeni cilji

Vzdrževanje sedanjega stanja. Kuna zlatica je uvrščena na Prilogo V Direktive Sveta 92/43/EGS z dne 21. maja 1992 o ohranjanju naravnih habitatov ter prosto živečih živalskih in rastlinskih vrst (t.i. »habitatna direktiva«), kar pomeni, da je na nivoju EU zavarovana živalska vrsta. Glavni varstveni cilj direktive je ohranjanje ugodnega stanja vrst in habitatov. Skladno s tem je cilj upravljanja s kuno zlatico na nivoju Slovenije ohranjanje obstoječe številčnosti in območja razširjenosti.

Ukrepi in usmeritve

V območju v letih 2023 in 2024 načrtujemo odvzem 106 kun belic in 10 kun zlatic. Dovoljeno odstopanje realizacije od načrtovanega števila je pri obeh kunah –50 % do +100 % po višini načrtovanega odvzema, vendar v primeru, da vrsta v življenjskem okolju ne povzroča škode, spodnje dovoljene meje odvzema ni potrebno dosegati. Za lovišča, ki imajo načrt odvzema kun do vključno 10 kosov te divjadi, se kot dopustno odstopanje navzdol od načrta šteje realizacija – 5 živali. Intenzivnost odvzema naj bo večja v habitatih gozdnih in poljskih kur. Ne glede na tako nizek načrtovan odvzem kun zlatic v LUO je lov kun zlatic dovoljen v vseh loviščih/LPN.

Preglednica 4.9.1: Načrt odvzema kun

| NNE | k. belica | k. zlatica |
|------------|-----------|------------|
| Barje | 30 | 2 |
| Krim | 28 | 2 |
| Cerknica | 26 | 2 |
| Po-Bi | 18 | 2 |
| Snežnik | 4 | 2 |
| Skupaj LUO | 106 | 10 |

Preglednica 4.9.2: Analiza odvzema kun

| Odstrel in izgube | | | | | | | |
|---------------------------|------|-------|------|------|------|------|--------|
| | 2017 | 2018 | 2019 | 2020 | 2021 | 2022 | Skupaj |
| Kuna zlatica | 33 | 42 | 40 | 38 | 5 | 2 | 160 |
| Kuna belica | 4 | 4 | 6 | 4 | 43 | 44 | 105 |
| Skupaj odstrel in izgube | 37 | 46 | 46 | 42 | 48 | 46 | 265 |
| Načrt - skupaj | 45 | 45 | 50 | 50 | 55 | 55 | 300 |
| Odstrel in izgube / načrt | 82,2 | 102,2 | 92,0 | 84,0 | 87,3 | 83,6 | 88,3 |

| Izgube in odvzem | | | | | | | | |
|-------------------|------|------|------|------|------|------|--------|-------|
| Kategorija / leto | 2017 | 2018 | 2019 | 2020 | 2021 | 2022 | Skupaj | % |
| Nenaravne izgube | 19 | 23 | 23 | 17 | 15 | 16 | 113 | 89,7 |
| Naravne izgube | 1 | 4 | 5 | 0 | 2 | 1 | 13 | 10,3 |
| Skupaj izgube | 20 | 27 | 28 | 17 | 17 | 17 | 126 | 100,0 |
| % izgub | 54,1 | 58,7 | 60,9 | 40,5 | 35,4 | 37,0 | 47,5 | |
| Odstrel | 17 | 19 | 18 | 25 | 31 | 29 | 139 | |

| Vzroki izgub | | | | | | | | |
|--------------|------|------|------|------|------|------|--------|------|
| Vzrok / leto | 2017 | 2018 | 2019 | 2020 | 2021 | 2022 | Skupaj | % |
| 1 neznan | 1 | 4 | 5 | 0 | 2 | 1 | 13 | 10,3 |
| 2 bolezen | 0 | 0 | 0 | 0 | 0 | 0 | 0 | 0,0 |
| 3 krivolov | 0 | 0 | 0 | 0 | 0 | 0 | 0 | 0,0 |
| 4 cesta | 19 | 22 | 22 | 16 | 14 | 15 | 108 | 85,7 |
| 5 železnica | 0 | 1 | 0 | 1 | 1 | 1 | 4 | 3,2 |
| 6 zveri | 0 | 0 | 0 | 0 | 0 | 0 | 0 | 0,0 |
| 7 psi | 0 | 0 | 1 | 0 | 0 | 0 | 1 | 0,8 |
| 8 kosilnica | 0 | 0 | 0 | 0 | 0 | 0 | 0 | 0,0 |
| 9 garje | 0 | 0 | 0 | 0 | 0 | 0 | 0 | 0,0 |

4.10 Navadni polh (*Glis glis*)

Polh je po Uredbi o določitvi divjadi in lovni dob uvrščen med divjad, z lovno dobo od 1. oktobra do 30. novembra. Razširjen je po celotnem območju Notranjskega LUO. Ne obravnavamo ga posebej po NNE, saj je njegova pojavnost v območju odvisna predvsem od ponudbe njemu priljubljene naravne hrane.

Lov v letu 2021 in 2022 se je lahko izvajal v skladu z določili novele Zakona o divjadi in lovstvu. Skladno s predpisi je lov lahko potekal v soglasju (izdanim dovoljenjem) z upravljavci lovišč v okviru polharskih društev, ki so vodila nadzor in evidenco odlova. V LUO v letu 2021 je evidentiran odvzem 11 polhov, v letu 2022 pa je evidentiran odvzem 4.656 polhov.

Lov na polha bo v letih 2023 in 2024 potekal v skladu z določili novele Zakona o divjadi in lovstvu.

Številčnost polhov je skoraj izključno odvisna od ponudbe naravne hrane in vremenskih razmer, zato bo tudi odlov te divjadi odvisen od naravnih razmer v letih 2023 in 2024. **Zaradi navedenega je načrtovanje števila odvzema oz. ulova polha za posamezno lovišče nesmiselno, zato ga upravljavci lovišč niso dolžni načrtovati in ne dosegati. Skladno s predpisi je potrebno zagotoviti izdajo dovolilnic s strani upravljavcev lovišč/LPN (tudi za lastne člane) ter posledično evidenco ulovljenih polhov.**

Lovske organizacije morajo na območju lovišča, s katerim upravljajo, v povezavi z lovom polhov nadzorovati predvsem spoštovanje lovne dobe, zagotavljanje evidenc po končanem lovu in preprečevanje nepotrebne vznemirjanja drugih gozdnih živali.

4.11 Pižmovka (*Ondatra zibethia*)

Pižmovka se nahaja le v loviščih na območju Barja. Je alohtona vrsta, vendar je tu prisotna že več desetletij.

Lov na pižmovko se izvaja v zelo omejenem obsegu in je v povprečju preteklih 6 let znašal 2,2 živali / leto. Po letu 2009 se je odstrel pižmovke ustalil na zelo nizkem številu, saj so bile tudi v letih 2021 in 2022 iz narave odvzete le tri pižmovke. Vzroki tako nizkega odvzema niso znani, gotovo je tudi pri pižmovki pomanjkanje zanimanja za lov in opuščanje tradicije krznarstva. Povečana številčnosti nutrije pižmovko v njenem življenjskem okolju izpodriva. **Za leti 2023 in 2024 načrtujemo odvzem 10 pižmovk.** Odvzem naj se izvaja zlasti v loviščih, kjer je pižmovka močnejše zastopana. Ker je pižmovka alohtona vrsta je potrebno število populacije pižmovke zmanjšati, dolgoročno pa je pižmovko potrebno izločiti iz narave. Dovoljeno odstopanje realizacije od načrtovanega števila je pri pižmovki –100 % do +100 % po višini načrtovanega odvzema. Upravljalci lovišč so dolžni voditi evidenco odvzema pižmovke iz lovišča in o odvzemu poročati v realizaciji letnega načrta. Ne glede na tako nizek načrtovan odvzem pižmovk v LUO je lov le-teh dovoljen v vseh loviščih/LPN

Preglednica 4.14: Analiza odvzema pižmovk

| Odstrel in izgube | | | | | | | |
|-------------------------------------|------|------|------|------|------|------|--------|
| Starostna in spolna kategorija/leto | 2017 | 2018 | 2019 | 2020 | 2021 | 2022 | skupaj |
| Skupaj odstrel in izgube | 3 | 3 | 2 | 2 | 1 | 2 | 13 |
| Načrt - skupaj | 5 | 6 | 6 | 6 | 5 | 5 | 33 |
| Odstrel in izgube / načrt | 60 | 50 | 33 | 33 | 20 | 40 | 39 |

| Izgube in odvzem | | | | | | | | |
|-------------------|------|------|------|------|------|------|--------|-------|
| Kategorija / leto | 2017 | 2018 | 2019 | 2020 | 2021 | 2022 | skupaj | % |
| Nenaravne izgube | 0 | 0 | 1 | 1 | 0 | 0 | 2 | 66,7 |
| Naravne izgube | 0 | 0 | 0 | 0 | 0 | 1 | 1 | 33,3 |
| Skupaj izgube | 0 | 0 | 1 | 1 | 0 | 1 | 3 | 100,0 |
| % izgub | 0 | 0 | 50 | 50 | 0 | 50 | 23 | |
| Odstrel | 3 | 3 | 1 | 1 | 1 | 1 | 10 | |

| Vzroki izgub | | | | | | | | |
|------------------|------|------|------|------|------|------|--------|------|
| vzrok / leto | 2017 | 2018 | 2019 | 2020 | 2021 | 2022 | skupaj | % |
| 1 neznan | 0 | 0 | 0 | 0 | 0 | 1 | 1 | 33,3 |
| 2 bolezen | 0 | 0 | 0 | 0 | 0 | 0 | 0 | 0,0 |
| 3 krivolov | 0 | 0 | 0 | 0 | 0 | 0 | 0 | 0,0 |
| 4 cesta | 0 | 0 | 1 | 1 | 0 | 0 | 2 | 66,7 |
| 5 železnica | 0 | 0 | 0 | 0 | 0 | 0 | 0 | 0,0 |
| 6 zveri in ujede | 0 | 0 | 0 | 0 | 0 | 0 | 0 | 0,0 |
| 7 psi | 0 | 0 | 0 | 0 | 0 | 0 | 0 | 0,0 |
| 8 kosilnica | 0 | 0 | 0 | 0 | 0 | 0 | 0 | 0,0 |
| 9 garje | 0 | 0 | 0 | 0 | 0 | 0 | 0 | 0,0 |

4.12 Poljski zajec (*Lepus europaeus*)

Prostorski okvir obravnave – nižje načrtovalske enote

Poljskega zajca obravnavamo po enakih nižjih načrtovalskih enotah:

- Barje, ki združuje lovišča s pretežnim delom površine na Ljubljanskem barju.
- Krim, ki združuje lovišča v širšem območju masivov Krima, Mokrca in Menišije.
- Cerknica, ki združuje lovišča na SV obrobju Snežniško-Javorniškega pogorja, Cerkniske doline, Blok, Loške doline in Babnega polja.
- Postojnsko-Bistriška (Po-Bi) skupina lovišč, ki združuje lovišča v dolini reke Pivke, SZ dela Snežniško-Javorniškega pogorja, Kočanije in jugovzhodnega dela Brkinov ter Čičarije.
- Snežnik (LPN Jelen) v centralnem delu Snežnika ter delu Javornikov.

Analiza preteklega upravljanja za zadnjih šest let s poudarkom na zadnjih dveh letih

V letih 2021 in 2022 je odvzem poljskega zajca v LUO dosegel 222 zajcev, kar je manj kot je povprečje zadnjih 6 let. Skupna realizacija v LUO je znašala 71,6 % načrtovanega, če pa upoštevamo le čisti odstrel, je ta 60,7 %. Zdravstveno stanje zajcev je zadovoljivo.

Presoja uspešnosti upravljanja

Glede na zastavljene cilje, je upravljanje s to vrsto ustrezno.

Ocena stanja populacije

V večini območja je številčnost zajca še vedno relativno majhna. Vzroki so podobni, kot drugod v Sloveniji, čeprav je tu negativni vpliv intenzivne obdelave kmetijskih površin na visokem Krasu kot glavni vzrok manj verjeten. Gotovo imajo največji vpliv na populacijo zajca predvsem hitre in pogoste vremenske spremembe predvsem v času kotenja mladičev, vpliv plenjenja malih zveri ter ptic ujed (vse so zavarovane), v bolj urbanih območjih pa tudi promet. Z uporabnimi raziskavami zdravstvenega stanja sicer še vedno ne razpolagamo, stalno upadanje odstrela v preteklosti pa narekuje iskanje vzrokov tudi v tej smeri. Podatki izločitev ne kažejo povsem realnega trenda v populaciji, saj so se mnoge lovske organizacije pred več leti zavestno odpovedale odstrelu poljskega zajca, ali pa so odstrel močno omejile. Izjema so zadnja leta, ko smo načrtovali omejen odvzem zajcev.

Povsem drugačno stanje je na območju Ljubljanskega barja, kjer je stanje te divjadi v primerjavi s prejšnjim desetletjem stabilno, zadovoljivo in omogoča normalno upravljanje z vrsto. V nižji načrtovalski enoti Barje lahko na letne neizvršitve odvzema vplivajo poplave, zaradi katerih je lov na zajca lahko daljše obdobje jeseni prepovedan.

Prilagojeni cilji

V pretežnem delu območja izboljšati trend razvoja populacije, kateri se bo odražal v večji številčnosti poljskega zajca, v NNE Barje in Krim pa zadržati relativno ugodno stanje.

Ukrepi in usmeritve

Skupni načrt odvzema poljskih zajcev v letih 2023 in 2024 je 332 zajcev. Načrtovane višine odvzema poljskega zajca ni treba dosegati, navzgor pa je realizacija omejena na največ 30 % preseganja načrta. Preseganje realiziranega odvzema od načrtovanega prek meja dopustnih odstopanj, ki bi nastala kot posledica evidentiranih izgub zajcev po končani lovni dobi ali po izpolnitvi načrtovanega odvzema, ne štejejo kot kršitve določil načrta. Lovišča, katerih manjši del zajema tudi Ljubljansko barje, morajo na tem delu upravljati z malo divjadjo tako kot lovišča, ki so v celoti vključena v nižjo načrtovalsko enoto Barje.

Lovske organizacije morajo dosledno beležiti vse evidentirane izgube, kar bo pomagalo presojeti stanje in ukrepanje v bodočnosti.

Poljskega zajca se praviloma lovi le na skupnih lovih (izjema so lovišča, kjer je individualni lov na poljskega zajca del tradicije in je takšna oblika lova usklajena z določili v letnih načrtih lovišč).

Poljskega zajca se lovi v enem lovskem letu na površini, ki je v smislu kolobarjenja v tistem lovskem letu namenjena lovu, le enkrat. Načrtovan odvzem se realizira najprej v intenzivnih nasadih in njihovi okolici, v izogib nastajanju hujših poškodbam v nasadih po poljskem zajcu.

Pri izvajanju lova na poljskega zajca so se upravljavci lovišč dolžni striktno držati vseh naravovarstvenih režimov in usmeritev za vsa varovana območja, katera so navedena v ON za obdobje 2011-2020.

Posamezno lovišče lahko od odobrene letne količine divjadi za lov predvidi določeno število divjadi za šolanje lovskih psov. Šolanje lovskih psov za lov poljskega zajca je dovoljeno le na površinah, kjer se v tistem letu lovi, vendar ne v obdobju razmnoževanja.

Monitoring poljskega zajca z namenom ugotavljanja stanja v populaciji bi bilo smiselno izvajati na Ljubljanskem barju, kjer je poljski zajec najštevilčnejše prisoten.

Preglednica 4.12.1: Načrt odvzema poljskih zajcev.

| NNE | Št. živali |
|------------|------------|
| Barje | 86 |
| Krim | 134 |
| Cerknica | 66 |
| Po-Bi | 42 |
| Snežnik | 4 |
| Skupaj LUO | 332 |

Preglednica 4.12.2: Analiza odvzema poljskih zajcev.

| Odstrel in izgube | | | | | | | |
|-------------------------------------|------|------|------|------|------|------|--------|
| Starostna in spolna kategorija/leto | 2017 | 2018 | 2019 | 2020 | 2021 | 2022 | skupaj |
| Skupaj odstrel in izgube | 157 | 133 | 123 | 93 | 107 | 115 | 728 |
| Načrt - skupaj | 200 | 200 | 150 | 146 | 155 | 155 | 1006 |
| Odstrel in izgube / načrt | 79 | 67 | 82 | 64 | 69 | 74 | 72 |

| Izgube in odvzem | | | | | | | | |
|-------------------|------|------|------|------|------|------|--------|-------|
| Kategorija / leto | 2017 | 2018 | 2019 | 2020 | 2021 | 2022 | skupaj | % |
| Nenaravne izgube | 21 | 25 | 23 | 15 | 18 | 12 | 114 | 89,1 |
| Naravne izgube | 6 | 2 | 1 | 1 | 3 | 1 | 14 | 10,9 |
| Skupaj izgube | 27 | 27 | 24 | 16 | 21 | 13 | 128 | 100,0 |
| % izgub | 17 | 20 | 20 | 17 | 20 | 11 | 18 | |
| Odstrel | 130 | 106 | 99 | 77 | 86 | 102 | 600 | |

| Vzroki izgub | | | | | | | | |
|------------------|------|------|------|------|------|------|--------|------|
| vzrok / leto | 2017 | 2018 | 2019 | 2020 | 2021 | 2022 | skupaj | % |
| 1 neznan | 6 | 0 | 1 | 0 | 1 | 1 | 9 | 7,0 |
| 2 bolezen | 0 | 0 | 0 | 0 | 0 | 0 | 0 | 0,0 |
| 3 krivolov | 0 | 0 | 0 | 0 | 0 | 0 | 0 | 0,0 |
| 4 cesta | 21 | 25 | 23 | 15 | 18 | 12 | 114 | 89,1 |
| 5 železnica | 0 | 0 | 0 | 0 | 0 | 0 | 0 | 0,0 |
| 6 zveri in ujede | 0 | 2 | 0 | 1 | 2 | 0 | 5 | 3,9 |
| 7 psi | 0 | 0 | 0 | 0 | 0 | 0 | 0 | 0,0 |
| 8 kosilnica | 0 | 0 | 0 | 0 | 0 | 0 | 0 | 0,0 |
| 9 garje | 0 | 0 | 0 | 0 | 0 | 0 | 0 | 0,0 |

4.13 Fazan (*Phasianus colchicus*)

Prostorski okvir obravnave – nižje načrtovalske enote

Fazan je vrsta, ki ima le delno primerne naravne pogoje v loviščih na Ljubljanskem barju in na zahodnem delu LUO v NNE Krim. Kljub temu je ohranitev te vrste in lov nanjo mogoč z vsakoletnimi dodajanjem/vlaganjem v lovišče, kar nekateri upravljavci lovišč tudi izvajajo. Z lovnege stališča pa je vzgoja fazana zanimiva in je ob pogoju, da se fazane vloga v lovišče vsaj 1 mesec pred načrtovanim lovom, v omejenem obsegu dopustna.

Poljska jerebica je ob pogoju vsakoletnega vlaganja lahko prisotna v vseh loviščih, kjer upravljajo tudi s fazanom. Pred izpuščanjem gojenih osebkov poljske jerebice se na območja, kjer so še prisotne naravne populacije poljske jerebice, ne doseljuje živali, ki so vzrejene v ujetništvu, zaradi možnega vpliva na naravne populacije in možnosti genskega onesnaženja le-teh. Ker pojavljanje poljske jerebice v naravi ni raziskano, naj se pred načrtovanjem vlaganja izvede študija pojavljanja naravnih populacij poljske jerebice.

Analiza preteklega upravljanja za zadnjih šest let s poudarkom na zadnjih dveh letih

Po podatkih so upravljavci lovišč v LUO v preteklih 6 letih povprečno odstrelili 616 fazanov letno. V letih 2021 in 2022 je odvzem fazanov znašal 1255 kosov, kar je 77,4 % načrtovanega. V letih 2021 in 2022 je bilo v lovišča vloženi 2.020 fazanov.

Pri poljski jerebici v preteklem letu ni bilo vlaganj in tudi ne odstrela.

Presoja uspešnosti upravljanja

Glede na zastavljene cilje, je upravljanje s to vrsto ustrezno.

Ocena stanja populacije

Populacija fazana je v tem LUO številčno šibka in brez pomoči človeka nima perspektive, enako velja za poljsko jerebico.

Prilagojeni cilj

Z vlaganjem v lovišča, ki imajo za to ustrezne pogoje, vzdrževati primerno številčnost zdravih fazanov. Cilj je tudi odstrel omejenega števila fazanov.

Ukrepi in usmeritve

Vlagati fazane v lovišče smejo le tista lovišča, ki so to načrtovala v letnih načrtih lovišč in ki so navedena tudi v tem načrtu v poglavju 4.17. Vlaganje se lahko izvaja le v načrtovanem številu in na površinah z vnaprej pripravljenimi pogoji za življenje fazana ter na površinah, kjer so v tistem letu lovi načrtovani. Dodajanje fazanov neposredno pred lovom je prepovedano.

Lovske organizacije, v katerih se fazan nahaja, morajo voditi točno evidenco o vlaganjih (količinsko, časovno, prostorsko), odstrelu, izgubah in zdravstvenem stanju.

Upravljavci lovišč, ki fazana vlagajo, morajo imeti in oskrbovati remize in krmišča za fazana.

Fazan se dodaja v razmerju 1 fazan : 4 fazanke. Praviloma se vrši lov na fazana le enkrat v letu na isti površini.

V lovskih letih 2023 in 2024 lovske organizacije načrtujejo vlaganje 1.700 fazanov, **načrt odvzema pa znaša 1.602 fazanov**. Dovoljen je številčni odstrel 55 % od vložka fazanov. V loviščih NNE Barje in NNE Krim je načrtovan odstrel tudi na podlagi »naravnih« fazanov. Načrtovanega odvzema ni dovoljeno presežati, višine načrta odvzema pa tudi ni potrebno dosegati. V primeru prepovedi lova zaradi nevarnosti širjenja ptičje gripe in drugih bolezni se lov na fazana in vlaganje v lovišča ne bo izvajalo.

V lovskih letih 2023 in 2024 lovske organizacije ne načrtujejo vlaganja poljskih jerebic, s tem pa tudi **poseganje z odstrelom ni dovoljeno**.

Posamezno lovišče od odobrene letne količine divjadi za lov predvidi število divjadi za šolanje lovskih psov. Šolanje lovskih psov za lov fazana je dovoljeno le na površinah, kjer se v tistem letu lovi, vendar ne v obdobju razmnoževanja.

V loviščih NNE Barje in loviščih NNE Krim, ki imajo del lovišča tudi na Barju, morajo lovske organizacije dosledno in intenzivno izvajati odstrel tiste divjadi, ki je mali divjadi naravni plenilec. Prav tako morajo vzdrževati remize in izvajati ustrezno zimsko krmljenje, ki ne sme omogočati dostopa do krme drugi divjadi (srnjadi, prašičem, jelenjadi). Pri izvajanju lova na fazana, so se upravljavci lovišč dolžni striktno držati vseh naravovarstvenih režimov in usmeritev za vsa varovana območja navedena v ON za obdobje 2011-2020.

Preglednica 4.13.1: Načrt odvzema fazanov

| NNE | fazan |
|------------|-------|
| Barje | 1.200 |
| Krim | 402 |
| Cerknica | 0 |
| Po-Bi | 0 |
| Snežnik | 0 |
| Skupaj LUO | 1.602 |

Preglednica 4.13.2: Analiza odvzema fazanov

| Odstrel in izgube | | | | | | | |
|-------------------------------------|------|------|------|------|------|------|--------|
| Starostna in spolna kategorija/leto | 2017 | 2018 | 2019 | 2020 | 2021 | 2022 | skupaj |
| Skupaj odstrel in izgube | 830 | 633 | 559 | 695 | 704 | 548 | 3969 |
| Načrt - skupaj | 720 | 727 | 779 | 806 | 811 | 811 | 4654 |
| Odstrel in izgube / načrt | 115 | 87 | 72 | 86 | 87 | 68 | 85 |

| Izgube in odvzem | | | | | | | | |
|-------------------|------|------|------|------|------|------|--------|-------|
| Kategorija / leto | 2017 | 2018 | 2019 | 2020 | 2021 | 2022 | skupaj | % |
| Nenaravne izgube | 0 | 0 | 1 | 1 | 0 | 0 | 2 | 50,0 |
| Naravne izgube | 1 | 0 | 0 | 0 | 1 | 0 | 2 | 50,0 |
| Skupaj izgube | 1 | 0 | 1 | 1 | 1 | 0 | 4 | 100,0 |
| % izgub | 0 | 0 | 0 | 0 | 0 | 0 | 0 | |
| Odstrel | 829 | 633 | 558 | 694 | 703 | 548 | 3965 | |

| Vzroki izgub | | | | | | | | |
|------------------|------|------|------|------|------|------|--------|------|
| vzrok / leto | 2017 | 2018 | 2019 | 2020 | 2021 | 2022 | skupaj | % |
| 1 neznan | 0 | 0 | 0 | 0 | 0 | 0 | 0 | 0,0 |
| 2 bolezen | 0 | 0 | 0 | 0 | 0 | 0 | 0 | 0,0 |
| 3 krivolov | 0 | 0 | 0 | 0 | 0 | 0 | 0 | 0,0 |
| 4 cesta | 0 | 0 | 1 | 1 | 0 | 0 | 2 | 50,0 |
| 5 železnica | 0 | 0 | 0 | 0 | 0 | 0 | 0 | 0,0 |
| 6 zveri in ujede | 1 | 0 | 0 | 0 | 1 | 0 | 2 | 50,0 |
| 7 psi | 0 | 0 | 0 | 0 | 0 | 0 | 0 | 0,0 |
| 8 kosilnica | 0 | 0 | 0 | 0 | 0 | 0 | 0 | 0,0 |
| 9 garje | 0 | 0 | 0 | 0 | 0 | 0 | 0 | 0,0 |

4.14 Raca mlakarica (*Anas platyrhynchos*)

Prostorski okvir obravnave – nižje načrtovalske enote

Raco mlakarico obravnavamo po enakih nižjih načrtovalskih enotah:

- Barje, ki združuje lovišča s pretežnim delom površine na Ljubljanskem barju.
- Krim, ki združuje lovišča v širšem območju masivov Krima, Mokrcra in Menišije.
- Cerknica, ki združuje lovišča na SV obrobju Snežniško-Javorniškega pogorja, Cerkniške doline, Blok, Loške doline in Babnega polja.
- Postojnsko-Bistriška (Po-Bi) skupina lovišč, ki združuje lovišča v dolini reke Pivke, SZ dela Snežniško-Javorniškega pogorja, Kočanije in jugovzhodnega dela Brkinov ter Čičarije.
- Snežnik (LPN Jelen) v centralnem delu Snežnika ter delu Javornikov.

Analiza preteklega upravljanja za zadnjih šest let s poudarkom na zadnjih dveh letih

Odvzem rac je v preteklem 6 letnem obdobju številčno nihajoč. V letih 2021 in 2022 je dosegel višino 608 rac oz. 66,1 % načrtovanega odvzema in je pod povprečjem v zadnjih šestih letih. Odvzem je odvisen predvsem od vremenskih razmer, višine načrtovanja ter zainteresiranosti lovcev za izvajanje lova. Največji odstrel vršijo upravljavci lovišč na Ljubljanskem barju, slede jim upravljavci lovišč ob Cerkniškem jezeru, upravljavci lovišč na širšem področju Postojne, drugod pa je bolj simboličen. Povprečni odvzem v zadnjem šest letnem obdobju je 661 rac, evidentirane izgube so zgolj simbolične.

Presoja uspešnosti upravljanja

Glede na zastavljene cilje, je upravljanje s to vrsto ustrezno.

Ocena stanja populacije

Ocenjujemo, da je stanje pri populaciji rase mlakarice stabilno.

Prilagojeni cilj

Ohranjanje sedanjega stanja.

Ukrepi in usmeritve

Za leti 2023 in 2024 načrtujemo odvzem 806 rac mlakaric

Preglednica 4.14.1: Načrt odvzema rase mlakarice

| NNE | Število ptic |
|------------|--------------|
| Barje | 180 |
| Krim | 272 |
| Cerknica | 228 |
| Po-Bi | 106 |
| Snežnik | 20 |
| Skupaj LUO | 806 |

Načrtovani odvzem rase mlakarice **ni treba dosežati, dovoljeno pa ga je presegati za 30 %**.

Individualni lov na raco mlakarico je dovoljen v skladu s sprejetim načrtom lovov lovskih organizacij. Raco mlakarico se lahko lovi tudi na organiziranih skupnih lovih – v skladu s sprejetim načrtom lova.

Dodajanje rac na naravne vodotoke praviloma ni dovoljeno. Izjemoma je dopustno v njim primerno okolje le iz lastnih račjakov, na lokacijah in območjih urejenih za revitalizacijo populacije rac. Dodajanje rac na naravne vodotoke in druga vodna telesa, ki imajo priznan naravovarstveni status (IBA), ni dovoljeno. Za leti 2023 in 2024 LD Brezovica načrtuje vlaganje 40 rac v Bajer na lokaciji k.o. Brezovica parc. št. 2813/3, 2812/4 in 2812/6.

Na vodnih površinah, ki so namenjene intenzivni gojitvi rac mlakaric (račjaki...) je dovoljeno tudi dodatno krmljenje. Lov na raco mlakarico se načeloma časovno izvaja neomejeno v skladu z lovniimi dobami, lahko pa se na določenih predelih območja zaradi varstva rac in ostalih vodnih ptic omeji na dneve v tednu, katere določijo upravljavci lovišč združeni v OZUL. **Na Cerkniškem polju je lov rase mlakarice zaradi varstva drugih vodnih ptic dovoljen od 1. 10. do 15. 1. v lovskem letu. Prav tako se lov na raco na navedenem območju v času zimovanja vodnih ptic izvaja predvsem na robnem območju jezera (v času, ko je v jezeru voda oz. vodno korito polno). V času sušnega obdobja je na preostalih vodnih površinah lov na**

raco mlakarico omejen na posamezne dneve v tednu. Skupinski oz. skupni lov in lov s čolni je na jezeru prepovedan.

Posamezno lovišče od odobrene letne količine divjadi za lov predvidi število divjadi za šolanje lovskih psov. Šolanje lovskih psov za lov rase mlakarice je dovoljeno le na površinah, kjer se v tistem letu lovi, vendar ne v obdobju razmnoževanja.

Pri izvajanju lova na rase mlakarice je treba nujno spoštovati vsa veljavna lovška določila in dosledno zagotoviti spoštovanje lovskih določb, še posebno ob izvajanju lova z lovskimi gosti v spremstvu domačega lovca, ki je odgovoren za spoštovanje zakona in odlokov. V primeru nevarnosti širjenja nalezljivih bolezni se lova na rase mlakarice ne bo izvajalo.

Upravljalci lovišč in lovišč s posebnim namenom so dolžni izvajati ukrepe preventivnega zdravstvenega varstva divjadi in v ta namen odvzeti vzorce oziroma poslati določene vzorce uplenjene, poginule ali povožene divjadi v preiskavo, v skladu s programom Uprave RS za varno hrano, veterinarstvo in varstvo rastlin (UVHVVR). Pri izvajanju lova na raso mlakarico so upravljalci dolžni upoštevati vse naravovarstvene režime in usmeritve navedene v območnih načrtih za posamezna varovana območja.

Preglednica 4.14.2: Analiza odvzema rase mlakarice

| Odstrel in izgube | | | | | | | |
|-------------------------------------|------|------|------|------|------|------|--------|
| Starostna in spolna kategorija/leto | 2017 | 2018 | 2019 | 2020 | 2021 | 2022 | skupaj |
| Skupaj odstrel in izgube | 384 | 358 | 371 | 261 | 286 | 322 | 1982 |
| Načrt - skupaj | 516 | 490 | 480 | 473 | 460 | 460 | 2879 |
| Odstrel in izgube / načrt | 74 | 73 | 77 | 55 | 62 | 70 | 69 |

| Izgube in odvzem | | | | | | | | |
|-------------------|------|------|------|------|------|------|--------|-------|
| Kategorija / leto | 2017 | 2018 | 2019 | 2020 | 2021 | 2022 | skupaj | % |
| Nenaravne izgube | 1 | 1 | 0 | 1 | 0 | 1 | 4 | 100,0 |
| Naravne izgube | 0 | 0 | 0 | 0 | 0 | 0 | 0 | 0,0 |
| Skupaj izgube | 1 | 1 | 0 | 1 | 0 | 1 | 4 | 100,0 |
| % izgub | 0 | 0 | 0 | 0 | 0 | 0 | 0 | |
| Odstrel | 383 | 357 | 371 | 260 | 286 | 321 | 1978 | |

| Vzroki izgub | | | | | | | | |
|------------------|------|------|------|------|------|------|--------|-------|
| vzrok / leto | 2017 | 2018 | 2019 | 2020 | 2021 | 2022 | skupaj | % |
| 1 neznan | 0 | 0 | 0 | 0 | 0 | 0 | 0 | 0,0 |
| 2 bolezen | 0 | 0 | 0 | 0 | 0 | 0 | 0 | 0,0 |
| 3 krivolov | 0 | 0 | 0 | 0 | 0 | 0 | 0 | 0,0 |
| 4 cesta | 1 | 1 | 0 | 1 | 0 | 1 | 4 | 100,0 |
| 5 železnica | 0 | 0 | 0 | 0 | 0 | 0 | 0 | 0,0 |
| 6 zveri in ujede | 0 | 0 | 0 | 0 | 0 | 0 | 0 | 0,0 |
| 7 psi | 0 | 0 | 0 | 0 | 0 | 0 | 0 | 0,0 |
| 8 kosilnica | 0 | 0 | 0 | 0 | 0 | 0 | 0 | 0,0 |
| 9 garje | 0 | 0 | 0 | 0 | 0 | 0 | 0 | 0,0 |

4.15 Sraka (*Pica pica*), šoja (*Garrulus glandarius*) in siva vrana (*Corvus cornix*)

Prostorski okvir obravnave – nižje načrtovalske enote

Srako, šoj in sivo vrano obravnavamo po enakih nižjih načrtovalskih enotah:

- Barje, ki združuje lovišča s pretežnim delom površine na Ljubljanskem barju.
- Krim, ki združuje lovišča v širšem območju masivov Krima, Mokrca in Menišije.
- Cerknica, ki združuje lovišča na SV obrobju Snežniško-Javorniškega pogorja, Cerkniške doline, Blok, Loške doline in Babnega polja.
- Postojnsko-Bistriška (Po-Bi) skupina lovišč, ki združuje lovišča v dolini reke Pivke, SZ dela Snežniško-Javorniškega pogorja, Kočanije in jugovzhodnega dela Brkinov ter Čičarije.
- Snežnik (LPN Jelen) v centralnem delu Snežnika ter delu Javornikov.

Analiza preteklega upravljanja za zadnjih šest let s poudarkom na zadnjih dveh letih

Odstrel teh vrst je bil v zadnjem šestletnem obdobju uravnotežen in je letno med 1.093 in 1.193 pticami, vendar so evidence o odstrelu teh vrst še vedno nekoliko nezanesljive. V 6 letnem odstrelu prednjačijo sive vrane, sledi odvzem šoj in nato srak. V letih 2021 in 2022 je bilo odvzetih 2.275 ptic teh treh vrst, kar pomeni 95,8 % dosežene realizacije načrta. Višina odvzema je predvsem posledica izredno povečanega odstrela sivih vran. Odvzem je po podatkih lovskih organizacij najbolj narasel pri sivi vrani. Zaradi ekoloških značilnosti teh vrst občasna letna odstopanja v odstrelu pri posamezni vrsti niso nujno posledica sprememb v številčnosti populacije.

Presoja uspešnosti upravljanja

Glede na zastavljene cilje, je upravljanje s to vrsto ustrezno.

Ocena stanja populacije

Danes so v Sloveniji edine lovne vrste med ptiči pevci iz družine vranov le še sraka, šoja in siva vrana. V LUO so vse tri vrste prisotne v vseh loviščih, v območju so splošno razširjene, predvsem v kulturni krajini. V LUO se stanje populacij teh vrst v lanskem letu ni spremenilo, je zadovoljivo in stabilno. Največja številčnost je v populaciji šoj, ki so splošno in precej enakomerno razširjene v prostoru. Sive vrane imajo občasne večje koncentracije, v zadnjih letih ocenjujemo, da se njihovo število povečuje. V primerjavi s prejšnjimi desetletji je sraka manj številna, vendar je po oceni stanje te vrste zdaj stabilno.

Prilagojeni cilji

Pri upravljanju navedenih vrst želimo doseči ohranjanje sedanjega stanja pri sraki in šoji ter regulirati številčnost sive vrane predvsem v okolici urbanih središč in tam, kjer siva vrana povzroča škode v kmetijstvu.

Ukrepi in usmeritve

Ocenjujemo, da je stanje teh ptic v LUO stabilno, zato **načrtujemo v lovskih letih 2023 in 2024 odvzem skupno 2.388 ptic, od tega 144 srak, 244 šoj in 2.000 sivih vran.**

Preseganje načrtovanih izločitev pri sraki, šoji in sivi vrani je dovoljeno do 100 % načrtovanega osnovnega odvzema. Za srako in šoj skladno z usmeritvami iz ON za LUO Notranjske načrtovanega odvzema ni potrebno dosegati, **medtem ko je načrtovani odvzem sive vrane minimalen in ga je treba dosegati.** Sive vrane povzročajo lahko tudi čezmerno škodo na poljščinah, zlasti na posevkih, zato so se upravljavci dolžni držati vseh izdanih odločb in pravilnikov s strani pristojnih organov, kateri se nanašajo na dodatne ukrepe pri upravljanju populacij sive vrane. S samim odstrelom populacije sive vrane v Sloveniji ne moremo zmanjšati, lahko pa s prostorsko usmerjenim ukrepanjem bistveno zmanjšamo škode. Pri upravljanju s sivo vrano se smiselno upoštevajo tudi določila »Akcijskega načrta za reševanje problemov, povezanih s sivo vrano v Sloveniji«. Eden izmed priporočljivih in dovoljenih ukrepov za zmanjšanje možnosti nastanka škod od sivih vran je t.i. odvračalni odstrel. Zmanjšanje škod se sicer doseže z aktivnim lovom enega ali nekaj osebkov, bistveno pa k temu doprinese tudi stalna fizična prisotnost upravljavcev lovišč na področjih z večjimi škodami.

Odvračalni odstrel naj se izvaja v času lovne dobe na lovni površini. V primeru realizacije osnovno načrtovanega odvzema sivih vran za posamezno lovišče do dovoljenega preseganja višine osnovnega načrta +100 % ali izven lovne dobe, upravljavec lovišča lahko zaprosi za dovoljenje za izredni poseg.

V primeru povzročanja škod teh ptic na majhnem področju (tudi nelovne površine) se o tem ustno ali pisno obvesti IRSKGLR, kateri na podlagi obstoječe zakonodaje lahko izda odločbo za izredni poseg v populacije tako v lovni dobi kot izven nje. Ravno tako lahko OZUL za Notranjsko LUO, po predhodnih vlogah upravljavcev, katerih deli lovišč ali celotna lovišča ležijo na Ljubljanskem barju (Borovnica, Brezovica, Ig,

Rakitna, Rakovnik - Škofljica, Tomišelj in Ljubljanski vrh), vložni na MKGP enotno vlogo za izredni odstrel sive vrane izven lovne dobe. Namen izrednega odstrela sive vrane je preprečevanje pojavljanja škod na kmetijskih površinah - predvsem na koruzi. Pri izvajanju lova na srako, šoja in sivo vrano, so upravljavci dolžni upoštevati vse naravovarstvene usmeritve navedene v območnih načrtih za posamezna zavarovana območja.

V primeru epidemije ptičje gripe bodo lovišča morala upoštevati možne prepovedi lova.

Preglednica 4.15.1: Načrt odvzema srak, šoj, sivih vran

| NNE | sraka | šoja | siva vrana | skupaj |
|------------|-------|------|------------|--------|
| Barje | 50 | 40 | 920 | 1.010 |
| Krim | 32 | 70 | 590 | 692 |
| Cerknica | 36 | 96 | 226 | 358 |
| Po-Bi | 22 | 36 | 220 | 278 |
| Snežnik | 4 | 4 | 44 | 52 |
| Skupaj LUO | 144 | 244 | 2.000 | 2.388 |

Preglednica 4.15.2: Analiza odvzema srak, šoj, sivih vran

| Odstrel in izgube | | | | | | | |
|-------------------------------------|------|------|------|------|------|------|--------|
| Starostna in spolna kategorija/leto | 2017 | 2018 | 2019 | 2020 | 2021 | 2022 | Skupaj |
| Sraka | 64 | 58 | 62 | 59 | 57 | 61 | 361 |
| Šoja | 115 | 108 | 112 | 108 | 103 | 105 | 651 |
| Siva vrana | 985 | 1000 | 1019 | 1007 | 933 | 1016 | 5960 |
| Skupaj odstrel in izgube | 1164 | 1166 | 1193 | 1174 | 1093 | 1182 | 6972 |

| Odstrel in izgube v primerjavi z načrtom | | | | | | | |
|--|-------|-------|-------|------|-------|------|--------|
| Kategorija / leto | 2017 | 2018 | 2019 | 2020 | 2021 | 2022 | Skupaj |
| Načrt - skupaj | 1.180 | 1.180 | 1.180 | 1180 | 1.188 | 1188 | 7096 |
| Odstrel in izgube / načrt | 98,6 | 98,8 | 101,1 | 99,5 | 92,0 | 99,5 | 98,3 |

| Izgube in odvzem | | | | | | | |
|-------------------|------|------|------|------|------|------|--------|
| Kategorija / leto | 2017 | 2018 | 2019 | 2020 | 2021 | 2022 | Skupaj |
| Nenaravne izgube | 1 | 1 | 0 | 0 | 0 | 0 | 2 |
| Naravne izgube | 1 | 2 | 4 | 3 | 1 | 0 | 11 |
| Skupaj izgube | 2 | 3 | 4 | 3 | 1 | 0 | 13 |
| % izgub | 0,2 | 0,3 | 0,3 | 0,3 | 0,1 | 0,0 | 0,2 |
| Odstrel | 1162 | 1163 | 1189 | 1171 | 1092 | 1182 | 6959 |

| Vzroki izgub | | | | | | | | |
|------------------|------|------|------|------|------|------|--------|------|
| Vzrok / leto | 2017 | 2018 | 2019 | 2020 | 2021 | 2022 | Skupaj | % |
| 1 neznan | 1 | 2 | 4 | 2 | 1 | 0 | 10 | 76,9 |
| 2 bolezen | 0 | 0 | 0 | 0 | 0 | 0 | 0 | 0,0 |
| 3 krivolov | 0 | 0 | 0 | 0 | 0 | 0 | 0 | 0,0 |
| 4 cesta | 1 | 1 | 0 | 0 | 0 | 0 | 2 | 15,4 |
| 5 železnica | 0 | 0 | 0 | 0 | 0 | 0 | 0 | 0,0 |
| 6 zveri in ujede | 0 | 0 | 0 | 1 | 0 | 0 | 1 | 7,7 |
| 7 psi | 0 | 0 | 0 | 0 | 0 | 0 | 0 | 0,0 |
| 8 kosilnica | 0 | 0 | 0 | 0 | 0 | 0 | 0 | 0,0 |
| 9 garje | 0 | 0 | 0 | 0 | 0 | 0 | 0 | 0,0 |

4.16 Nutrija (*Myocastor coypus*)

Bobrovka ali nutrija je v LUO alohtona vrsta in se zaenkrat nahaja le v in ob vodotokih na Ljubljanskem barju. Je vrsta, ki v naše naravno okolje ne sodi, zato **si je treba prizadevati, da jo izločimo iz naravnega okolja**. Povzroča tudi škode v okolju. V letih 2021 in 2022 je bilo na Ljubljanskem barju odvzetih 991 nutrij.

V Uredbi o določitvah divjadi in lovnih dobah (Uradni list RS št. 101/04) je nutrija uvrščena med divjad, ki jo je dovoljeno loviti celo leto. **Lovske organizacije lahko v skladu s to Uredbo izvajajo odvzem te divjadi številčno in časovno neomejeno, morajo pa voditi natančno evidenco odvzema**. Pri izvajanju lova na nutrijo so upravljavci dolžni upoštevati tudi vse naravovarstvene usmeritve navedene v območnih načrtih za posamezna zavarovana območja.

4.17 Rakunasti pes (*Nyctereutes procyonoides*)

V Sloveniji je to tujerodna in potencialno invazivna ter s tem nezaželena živalska vrsta. V letih 2021 in 2022 ni bil odvzet noben rakunasti pes. **Ker ni avtohton in je močan prenašalec stekline, je v primeru pojava treba zagotoviti takojšnji popolni odvzem iz narave**.

4.18 Načrt dodajanja divjadi

Lovske družine in lovišča s posebnim namenom v letih 2023 in 2024 načrtujejo z namenom ohranitve vrst (poljski zajec) in zagotavljanja lova (fazan in raca mlakarica) dodati omenjene vrste iz umetne vzreje.

Način vlaganja fazanov, rase mlakarice in poljskega zajca iz umetne reje je stvar spoštovanja določil lovske etike, ter spoštovanja določil veljavne zakonodaje (ZON - Ur.l. RS, št. 56/1999 in naslednji) in je v domeni upravljavcev lovišč – dodajanje divjadi v lovišče neposredno pred lovom pa je prepovedano. Dovoljeno je dodajanje kvalitetne divjadi, sposobne preživetja v naravi (Zakon o zaščiti živali Ur.l. 98/99). Fazana se dodaja v razmerju - 1 fazan : 4 fazanke.

Preglednica 4.18: Vlaganje divjadi

| Lovišče | Vrsta divjadi | Število |
|--------------------|-----------------------|----------------|
| Brezovica | fazan, raca mlakarica | 70, 40 |
| Ig | fazan | 280 |
| Rakovnik-Škofljica | fazan | 1.350 |

Vsi upravljavci lovišč, so dolžni pred vlaganji zagotoviti ustrezno okolje za vloženo divjad. Realizirana dela, ki jih v ta namen opravijo morajo biti razvidna iz letnih načrtov lovišč. Če za izboljšanje življenjskih razmer ne storijo ničesar, vlaganje divjadi ni dovoljeno. Izboljšanje življenjskih razmer za divjad pred vlaganjem se šteje za ukrep varstva divjadi. Posamezno divjad je dovoljeno vlagati v lovopustu, vsaj en mesec pred začetkom lovne dobe. Vlaganja divjadi, ki niso načrtovana s tem načrtom so prepovedana.

5 EVIDENCE

Izdelava načrta je potekala v skladu s Pravilnikom o načrtih za gospodarjenje z gozdovi in upravljanju z divjadjo (Ur. l. RS, št. 91/2010) in usmeritev iz območnih načrtov IV. Notranjskega LUO ter Postojnskega in Ljubljanskega GGO. Podatki o odvzemu so bili zbrani v skladu s Pravilnikom o evidentiranju odstrela in izgub divjadi ter o imenovanju komisije za oceno odstrela in izgub v lovsko upravljavskem območju. Obseg opravljenih del za leti 2021 in 2022 ter načrt za leti 2023 in 2024 ter drugi podatki so bili pridobljeni iz letnih načrtov lovišč za lovišča LUO. Podatki o odvzemu v letih 2021 in 2022 so bili v elektronski obliki posredovani prek spletnih aplikacij Lisjak, xLp in xLov. Podatki so bili oddani pravočasno.

Za prizadevnost in dobro voljo pri oddaji letošnjih podatkov gre vsem upravljavcem lovišč in LPN ter vodstvu OZUL za Notranjsko LUO izraziti priznanje in zahvalo.

Izhodišča za izdelavo dvoletnega načrta LUO v letu 2025:

Pridobivanje podatkov za dvoletni načrt 2025-26 bo v letih 2023 in 2024 potekal predvidoma podobno kot v letošnjem letu. Njihovo zbiranje bo v skladu s Pravilnikom o načrtih za gospodarjenje z gozdovi in upravljanje z divjadjo (Ur.l. RS, št. 91/10 in 200/20) in Pravilnikom o evidentiranju odstrela in izgub divjadi ter o imenovanju komisije za oceno odstrela in izgub v lovsko upravljavskem območju (Uradni list RS, št. 120/05 in 29/15) ter morebitnimi spremembami in dopolnili pravnih aktov:

Pregleda odstrela in izgub divjadi v loviščih za obdobje od 1. 1. 2023 do 31. 12. 2023 za obdobje od 1. 1. 2024 do 31. 12. 2024 pred komisijo za LUO morata biti opravljena najkasneje do 31. 1. 2024 in 2025. To je tudi skrajni rok, do katerega so upravljavci lovišč dolžni komisiji dostaviti materialne dokaze o opravljenem odstrelu in evidentiranih izgubah. Komisiji se ob pregledu predloži dokaze za vsak odstreljen ali izgubljen osebek kot navaja zgoraj navedeni pravilnik v petem členu.

Komisiji se ob pregledu predloži za vsak odstreljen ali izgubljen osebek:

- za **srnjad, jelenjad in damjaka**: trofeja in levi del spodnje čeljusti za enoletne in starejše samce ter levi del spodnje čeljusti za mladiče obeh spolov in samice,
- za **divjega prašiča**: za oba spola cele spodnje čeljustnice (zadostuje leva sp. čeljustnica skupaj z desnimi sekalci, ki je lahko odrezana za zadnjim meljakom), za odraslega merjasca tudi trofejo (brusilci in čekani). V primeru najdenih poginulih divjih prašičev, ne glede na ocenjeni vzrok pogina upravljavec lovišča kot dokaz za izgubo komisiji predloži podatke o odvozu najdenih poginulih divjih prašičev za svoje lovišče, ki jih pridobi od VHS,
- za **gamsa** : trofeja pri obeh spolih,
- za **šakala**: poleg evidenčne knjige še fotografija z datumom odvzema ali zapisnik veterinarsko-higienske službe (v primeru izgube)
- za **malo divjad**: evidenčno knjigo odvzema male divjadi.

Evidenčna knjiga:

Samo reden vpis v evidenčno knjigo brez materialnega dokaza se ne upošteva. Kot materialni dokaz se lahko predloži zapisnik komisije za ocenjevanje odstrela in izgub posameznega upravljavca lovišča, zapisnik pristojnih javnih služb in državnih organov – Veterinarsko higienska služba, Policija, fotografija z datumom odvzema, trofejni list (lovski gost), ipd., ki jih komisija lahko upošteva kot materialni dokaz odvzema. Čeljusti je komisija po končanem pregledu dolžna trajno uničiti. Kot trajno uničenje čeljusti šteje tudi njihova izročitev raziskovalnim institucijam, in sicer z namenom raziskav divjadi. Morebitno nepredložitev trofej in čeljusti v oceno je komisija dolžna prijaviti lovskemu inšpektorju.

Evidenčne knjige je potrebno voditi tako, da je vanje vpisan vsak izločen kos, poleg odstrela tudi vse izgube (naravne in nenaravne). Izgube posameznih vrst je potrebno ločiti po vzrokih, pri »veliki« divjadi še po starostnih kategorijah, pri ostalih vrstah le s skupnim številom.

Za odstreljeni del populacije posameznih vrst velike divjadi je potrebno za vsako starostno kategorijo izračunati povprečno biološko telesno maso (z glavo, trofejo, nogami, a iztrebljeno) na dve decimalki natančno (npr. srnjad, moški mladiči, povprečna telesna masa vseh uplenjenih v lovišču v zadnjem lovskem letu - 9,67 kg, ...), pri dve in večletnih srnjakih in jelenih je potrebno izračunati tudi povprečno maso suhega rogovja vseh

odvzetih v lovišču za preteklo lovsko leto. Voditi je potrebno tudi evidenco transportnih telesnih mas in geo-koordinate odvzema za veliko divjad.

Letni načrti lovišč in lovišč s posebnim namenom:

Do 10. 2. 2025 morajo upravljavci lovišč posredovati ZGS letne načrte lovišč za leto 2024 dokončno izpolnjene z realizacijo in preliminarni načrte lovišč za leto 2025 v elektronski obliki. Letne načrte lovišč izpolnjene z realizacijo v pisni obliki (original, žigosan in podpisan od LD, OZUL in ZGS) so upravljavci lovišč dolžni hraniti v svojem arhivu še vsaj 5 let.

Upravljalce lovišč in lovišč s posebnim namenom opozarjamo na dosledno izpolnjevanje letnih načrtov lovišč/LPN, saj so osnova za LN. Nujno je potrebno navesti konkretne lokacije posegov v okolje v obliki katastrskih občin in parcelnih števil. Upoštevajo naj tudi pripombe, ki jih bomo pripisali k posameznim načrtom lovišč. Več pozornosti naj upravljavci lovišč posvetijo tudi zasledovanju trenda številčnosti in prostorske prisotnosti posameznih vrst divjadi, saj lahko na podlagi teh podatkov k izboljšanju življenjskih pogojev divjadi pripomorejo tudi posamezni ukrepi oz. režim gospodarjenja z gozdovi.

Sestavil:

Peter Krma, univ. dipl. inž. gozd.
Višji koordinator za področje gozdarstva

Anton Smrekar, univ. dipl. inž. gozd.
Vodja OE Postojna



PRILOGE

1. Seznam krmišč v letih 2023 in 2024

| lovišče | naziv in št.kat.občine | krajevno ime objekta | krmišče za divjad | vrsta krmišča |
|-------------|------------------------|----------------------------|-------------------|---------------|
| BABNO POLJE | BABNO POLJE KO 1651 | ŽUPANOV LAZ | navadni jelen | zimsko |
| BABNO POLJE | BABNO POLJE KO1651 | FRANETOV KOT | navadni jelen | zimsko |
| BABNO POLJE | BABNO POLJE KO1651 | BAČ | navadni jelen | privabljalno |
| BABNO POLJE | BABNO POLJE KO1651 | DOLINE | navadni jelen | privabljalno |
| BABNO POLJE | BABNA POLICA KO 1650 | KAMNITE LEGE | navadni jelen | privabljalno |
| BABNO POLJE | BABNA POLICA KO 1650 | Bela voda | * divji prašič | privabljalno |
| BABNO POLJE | BABNO POLJE KO 1651 | BERINŠČKOVA DRAGA | zveri | privabljalno |
| BEGUNJE | OTAVE - 1656 | zibovnik | navadni jelen | Zimsko |
| BEGUNJE | BEZULJAK - 1658 | PRAPROTNICE | navadni jelen | Zimsko |
| BEGUNJE | BEZULJAK, 1658 | SPODNJE PUŠČE (MESNI PLOH) | navadni jelen | Zimsko |
| BEGUNJE | BEZULJAK - 1658 | SELSKO KRLIŠČE | navadni jelen | Zimsko |
| BEGUNJE | SELŠČEK, 1662 | SLIVNICA | navadni jelen | Zimsko |
| BEGUNJE | BEZULJAK - 1658 | ŽNIDARJEVA SNOŽET | navadni jelen | Privabljalno |
| BEGUNJE | SELŠČEK - 1662 | MESTKOVA JASA | navadni jelen | Privabljalno |
| BEGUNJE | BEZULJAK, 1658 | ZA KOČO | navadni jelen | Privabljalno |
| BEGUNJE | BEZULJAK - 1658 | KOBILJA-RŽIŠKA | navadni jelen | Privabljalno |
| BEGUNJE | BEZULJAK - 1658 | PRETRŽJE | navadni jelen | privabljalno |
| BEGUNJE | BEZULJAK - 1658 | OLENCA | navadni jelen | privabljalno |
| BEGUNJE | OTAVE - 1656 | ZIBOVNIK II. | navadni jelen | Privabljalno |
| BEGUNJE | BEZULJAK - 1658 | KOPRIVNIK | navadni jelen | Privabljalno |
| BEGUNJE | SELŠČEK, 1662 | SLIVNICA | divji prašič | Privabljalno |
| BEGUNJE | BOROVNICA, 2004 | BREZENSKA | divji prašič | Privabljalno |
| BEGUNJE | KOŽLJEK,1657 | VINJI VRH | divji prašič | Privabljalno |
| BEGUNJE | SELŠČEK, 1662 | Slivnica II | zveri | Privabljalno |
| BOROVNICA | ZABOČEVO 2006 | SMREKOVEC | divji prašič | Privabljalno |
| BOROVNICA | KOŽLJEK - 1657 | VINJI VRH | * divji prašič | Privabljalno |
| BOROVNICA | BREG - 2005 | SREBOTNIČEK | divji prašič | Privabljalno |
| BOROVNICA | ZABOČEVO 2006 | ZIZIVKA | divji prašič | Privabljalno |
| BOROVNICA | ZABOČEVO 2006 | KAFRL | divji prašič | Privabljalno |
| BOROVNICA | BOROVNICA 2004 | PREVEJK - KORITO | navadni jelen | Privabljalno |
| BOROVNICA | ZABOČEVO 2006 | GREDA | navadni jelen | Privabljalno |
| BOROVNICA | ZABOČEVO 2006 | SMREKOVEC | navadni jelen | Privabljalno |
| BOROVNICA | BOROVNICA 2004 | VINJI VRH | navadni jelen | Privabljalno |
| BOROVNICA | ZABOČEVO 2006 | PRI KATI - KORITO | navadni jelen | Privabljalno |
| BOROVNICA | BREG - 2005 | PRI PETRIČU | navadni jelen | Privabljalno |
| BOROVNICA | ZABOČEVO 2006 | BELI POTOK | navadni jelen | Privabljalno |
| BOROVNICA | BOROVNICA 2004 | SREBOTNIČEK | navadni jelen | Privabljalno |
| BOROVNICA | ZABOČEVO 2006 | GREDA | zveri | Privabljalno |
| BREZOVIKA | PODSMREKA 1995 | PODSMREKA | divji prašič | Privabljalno |
| BREZOVIKA | LOG 1996 | STRMCA | divji prašič | Privabljalno |
| CAJNARJE | 1656 OTAVE | HRASTJE | navadni jelen | Zimsko |
| CAJNARJE | 1673 VELIKE BLOKE | MAČJA RAVAN | navadni jelen | Zimsko |
| CAJNARJE | 1655 KRANJČE | GALOVEC | navadni jelen | Zimsko |
| CAJNARJE | 1656 OTAVE | ČRNA MOŠNJA | navadni jelen | Zimsko |
| CAJNARJE | 1663 CAJNARJE | GORA (KRANJČE) | * divji prašič | Privabljalno |
| CAJNARJE | 1656 OTAVE | KARLOVEC | * divji prašič | Privabljalno |
| CAJNARJE | 1652 RAKITNA | RAKITNA (PETRIČEV TAL) | divji prašič | Privabljalno |
| CAJNARJE | 1663 CAJNARJE | PRI ANŽKU | * divji prašič | Privabljalno |

| lovišče | naziv in št.kat.občine | krajevno ime objekta | krmišče za divjad | vrsta krmišča |
|---------------|------------------------|-----------------------|-------------------|---------------|
| CAJNARJE | 1670 ULAKA | Mahneti - BREŽŠČE | navadni jelen | Privabljalno |
| CAJNARJE | 1670 ULAKA | Rožanče pri RJAVCU | navadni jelen | Privabljalno |
| CAJNARJE | 1656 OTAVE | Otave - OPOLJE | navadni jelen | Privabljalno |
| CAJNARJE | 1656 OTAVE | SVISLE | navadni jelen | Privabljalno |
| CAJNARJE | 1670 ULAKA | POLANE | navadni jelen | Privabljalno |
| CAJNARJE | 1669 KREMENCA | VRHE | navadni jelen | Privabljalno |
| CERKNICA | OTOK II 1678 | VRŠIČ | navadni jelen | zimsko |
| CERKNICA | DOLENJA VAS 1677 | SVETOV LAZ | navadni jelen | zimsko |
| CERKNICA | CERKNICA 1676 | PUNTAR | navadni jelen | zimsko |
| CERKNICA | DOLENJA VAS 1677 | GROBELCA | divji prašič | Privabljalno |
| CERKNICA | CERKNICA-1676 | SVINJSKI ŽLEB | divji prašič | privabljalno |
| CERKNICA | CERKNICA 1676 | PUNTAR | divji prašič | privabljalno |
| CERKNICA | CERKNICA-1676 | PREČNA POT | navadni jelen | Privabljalno |
| CERKNICA | RAKOV ŠKOCJAN 2700 | NADLIŠČEK | navadni jelen | Privabljalno |
| CERKNICA | CERKNICA 1676 | ZA GLOBOČICO | navadni jelen | privabljalno |
| GORNJE JEZERO | TRNJE 2057 | POTAŠNICA | navadni jelen | zimsko |
| GORNJE JEZERO | OTOK I 1632 | ŠPEHAR | navadni jelen | zimsko |
| GORNJE JEZERO | LIPSENJ 1679 | BRANETOVA NJIVICA | divji prašič | privabljalno |
| GORNJE JEZERO | TRNJE 2057 | BRŠLJANOVEC - NJIVICA | divji prašič | privabljalno |
| GORNJE JEZERO | TRNJE 2057 | JURKOVI GRIČI | divji prašič | privabljalno |
| GORNJE JEZERO | TRNJE 2057 | SOVINŠČEK | divji prašič | privabljalno |
| GORNJE JEZERO | TRNJE 2057 | NOVI LAZ NAD GREDMI | divji prašič | privabljalno |
| GORNJE JEZERO | GORNJE JEZERO 1633 | STRAŽIŠČE | navadni jelen | privabljalno |
| GORNJE JEZERO | LIPSENJ 1679 | KONTELOV LAZ | navadni jelen | privabljalno |
| GORNJE JEZERO | TRNJE 2057 | LAZ NAD NOVO HIŠO | navadni jelen | privabljalno |
| GORNJE JEZERO | TRNJE 2057 | MEJA | navadni jelen | privabljalno |
| GORNJE JEZERO | TRNJE 2057 | BRŠLJANOVEC - ŽAFRAN | navadni jelen | privabljalno |
| GORNJE JEZERO | OTOK I 1632 | KOZLOVKA | navadni jelen | privabljalno |
| GORNJE JEZERO | OTOK I 1632 | MARKOVCI | navadni jelen | privabljalno |
| GRAHOVO | ŽEROVNICA - 1680 | MAČKOVEC | navadni jelen | zimsko |
| GRAHOVO | LIPSENJ - 1679 | CAJNCA | navadni jelen | zimsko |
| GRAHOVO | ŽEROVNICA - 1680 | KRIŽNA GORA | navadni jelen | zimsko |
| GRAHOVO | RADLEK | KALUŽE | divji prašič | privabljalno |
| GRAHOVO | GRAHOVO - 1675 | GOLO | divji prašič | privabljalno |
| GRAHOVO | GRAHOVO - 1675 | GREDE | navadni jelen | privabljalno |
| GRAHOVO | BLOČICE | JEROLKI | navadni jelen | privabljalno |
| GRAHOVO | GRAHOVO - 1675 | SMREKE | navadni jelen | privabljalno |
| GRAHOVO | GRAHOVO - 1675 | KOŠČICE | navadni jelen | privabljalno |
| GRAHOVO | RADLEK | KOT | navadni jelen | privabljalno |
| GRAHOVO | GRAHOVO - 1675 | ČELA | navadni jelen | privabljalno |
| GRAHOVO | ULAKA -1670 | VELIKA DOLINA | navadni jelen | privabljalno |
| GRAHOVO | ŽEROVNICA - 1680 | GORNKOV LAZ | navadni jelen | privabljalno |
| GRAHOVO | ULAKA -1670 | DOLGA DOLINA | zveri | privabljalno |
| GRAHOVO | GRAHOVO - 1675 | JELOVCI | zveri | privabljalno |
| GRAHOVO | ŽEROVNICA - 1680 | KUGLA | zveri | privabljalno |
| IG | IG 1700 | BRDO DEPONIJA | navadni jelen | zimsko |
| IG | IŠKA VAS 1707 | CERKVENKE | navadni jelen | zimsko |
| IG | IŠKA VAS 1707 | MALI GOZDI | navadni jelen | zimsko |
| IG | IŠKA VAS 1707 | MUREN | divji prašič | privabljalno |
| IG | IŠKA VAS 1707 | KAMNIC | divji prašič | privabljalno |
| IG | IŠKA VAS 1707 | VRLOVKE | divji prašič | privabljalno |

| lovišče | naziv in št.kat.občine | krajevno ime objekta | krmišče za divjad | vrsta krmišča |
|---------------------|------------------------|-------------------------|-------------------|---------------|
| IG | IŠKA VAS 1707 | KOŠČEVA SNOŽET | divji prašič | privabljalno |
| IG | IŠKA VAS 1707 | GOVEJA DOLINA | divji prašič | privabljalno |
| IG | IŠKA VAS 1707 | JERNEJČKOV LAZ | divji prašič | privabljalno |
| IG | IŠKA VAS 1707 | ČRNI POTOK | navadni jelen | privabljalno |
| IG | IŠKA VAS 1707 | USTJE SP. TRAVNIK | navadni jelen | privabljalno |
| IG | IŠKA VAS 1707 | LISEC | navadni jelen | privabljalno |
| IG | IŠKA VAS 1707 | OGRADE | navadni jelen | privabljalno |
| IG | DOBRAVICA 1699 | DRAGA - GRUM | navadni jelen | privabljalno |
| IG | IŠKA VAS 1707 | PETELINOV GRIČ | navadni jelen | privabljalno |
| IG | IŠKA VAS 1707 | JERNEJČKOV LAZ | zveri | privabljalno |
| IGA VAS | POLJANE 1643 | REPNI LAZ | navadni jelen | zimsko |
| IGA VAS | POLICA 1650 | BABNA POLICA | navadni jelen | zimsko |
| IGA VAS | POLJANE 1643 | ZA STENAMI | navadni jelen | zimsko |
| IGA VAS | 1650 B.POLICA | BABNA POLICA-SELE | divji prašič | privabljalno |
| IGA VAS | POLJANE - 1643 | HOSTOV LAZ | navadni jelen | privabljalno |
| IGA VAS | VRHNIKA - 1639 | ADOLFOV LAZ | navadni jelen | privabljalno |
| IGA VAS | POLJANE 1643 | RAVNI LAZ | navadni jelen | privabljalno |
| IGA VAS | 1649 VRH | VRH - ČELO | navadni jelen | privabljalno |
| IGA VAS | VRHNIKA - 1639 | STRMICA | navadni jelen | privabljalno |
| IGA VAS | VRHNIKA - 1639 | URŠI LAZI | zveri | privabljalno |
| IGA VAS | VRHNIKA - 1639 | ALMAJERJEV LAZ * | zveri | privabljalno |
| IGA VAS | POLJANE 1643 | BAJERSKI LAZ | zveri | privabljalno |
| JAVORNIK - POSTOJNA | POSTOJNA 2490 | NAD KALIŠKO CESTO * | divji prašič | privabljalno |
| JAVORNIK - POSTOJNA | POSTOJNA 2490 | PRI LIPI | divji prašič | privabljalno |
| JAVORNIK - POSTOJNA | MATENJA VAS 2491 | GRIŽE | divji prašič | privabljalno |
| JAVORNIK - POSTOJNA | POSTOJNA 2490 | STAROVAŠKI BOROVC | divji prašič | privabljalno |
| JAVORNIK - POSTOJNA | POSTOJNA 2490 | ZA SKRAJNIM VRHOM | divji prašič | privabljalno |
| JAVORNIK - POSTOJNA | MATENJA VAS | IVANJI HRIB | divji prašič | privabljalno |
| JAVORNIK - POSTOJNA | POSTOJNA 2490 | POD BABO | divji prašič | privabljalno |
| JAVORNIK - POSTOJNA | TRNJE 2507 | NA LUŽAH | divji prašič | privabljalno |
| JAVORNIK - POSTOJNA | POSTOJNA 2490 | NAD LIPCOVIM KAVCEM | navadni jelen | privabljalno |
| JAVORNIK - POSTOJNA | POSTOJNA 2490 | V PRETRŽJU | navadni jelen | privabljalno |
| JAVORNIK - POSTOJNA | POSTOJNA 2490 | BUNKER NA ANČEHARJEVI | navadni jelen | privabljalno |
| JAVORNIK - POSTOJNA | MATENJA VAS 2491 | PRI PIRAMIDAH | navadni jelen | privabljalno |
| JAVORNIK - POSTOJNA | MATENJA VAS 2491 | POŽGANA PREŽA | navadni jelen | privabljalno |
| JAVORNIK - POSTOJNA | POSTOJNA 2490 | BUNKER POD PILCO | navadni jelen | privabljalno |
| JAVORNIK - POSTOJNA | TRNJE 2507 | NA RAFOTOVEM LAZU | navadni jelen | privabljalno |
| JAVORNIK - POSTOJNA | POSTOJNA 2490 | STAROVAŠKI BOROVC NJIVA | navadni jelen | privabljalno |
| KOZLEK | TRPČANE 2544 | Pod Kljunovcem | navadni jelen | zimsko |
| KOZLEK | IL.BISTRICA 2525 | Cerkvena snožet | divji prašič | privabljalno |
| KOZLEK | VRBOVO 2525 | Prevala | divji prašič | privabljalno |
| KOZLEK | TRPČANE 2544 | Špiček | divji prašič | privabljalno |
| KOZLEK | JABLANICA 2543 | Pavlovca | divji prašič | privabljalno |
| KOZLEK | ZABIČE 2546 | Tesno | divji prašič | privabljalno |
| KOZLEK | PODGRAJE 2545 | Šularjov vrt | divji prašič | privabljalno |
| KOZLEK | JABLANICA 2543 | Krnelov vrt | divji prašič | privabljalno |
| KOZLEK | TRPČANE 2544 | Kljunovec | divji prašič | privabljalno |
| KOZLEK | PODGRAJE 2545 | Bukovje | divji prašič | privabljalno |
| KOZLEK | TRPČANE 2544 | Kaluža | navadni jelen | privabljalno |
| KOZLEK | PODGRAJE 2545 | Farjovca | navadni jelen | privabljalno |
| KOZLEK | PODGRAJE 2545 | Drevesnica | navadni jelen | privabljalno |

| lovišče | naziv in št.kat.občine | krajevno ime objekta | krmišče za divjad | vrsta krmišča |
|-----------------|------------------------|---------------------------------|-------------------|---------------|
| KOZLEK | ZABIČE 2546 | Linčevce | navadni jelen | privabljalno |
| KOZLEK | IL.BISTRICA 2525 | GNOJIŠČE | navadni jelen | privabljalno |
| KOZLEK | TRPČANE 2544 | ŠKRAPA | navadni jelen | privabljalno |
| KOZLEK | ZABIČE 2546 | Brozinov žleb | zveri | privabljalno |
| LOŽ – STARI TRG | KNEŽJA NJIVA 1638 | TRZNE | navadni jelen | zimsko |
| LOŽ – STARI TRG | KNEŽJA NJIVA 1338 | Smrekovci | zveri | privabljalno |
| LOŽ – STARI TRG | VRHNIKA 1639 | Zajavorje/pri čebelnjaku | zveri | privabljalno |
| LOŽ – STARI TRG | VRHNIKA 1639 | Kolačnik * | divji prašič | privabljalno |
| LOŽ – STARI TRG | DANE 1634 | LAČNIK | divji prašič | privabljalno |
| LOŽ – STARI TRG | KNEŽJA NJIVA 1338 | KONJSKE LOKE | navadni jelen | privabljalno |
| LOŽ – STARI TRG | KOZARIŠČE 1648 | ŠMARAŠKI HRIB (ŽAROTOVA OGRADA) | navadni jelen | privabljalno |
| LOŽ – STARI TRG | KNEŽJA NJIVA 1338 | Kolačnik 2 | navadni jelen | privabljalno |
| LOŽ – STARI TRG | LOŽ 1636 | KORLETOVE DOLINE | navadni jelen | privabljalno |
| LOŽ – STARI TRG | 1636 LOŽ | GOLA GORICA | navadni jelen | privabljalno |
| LOŽ – STARI TRG | PODCERKEV 1635 | Devin | navadni jelen | privabljalno |
| MOKRC | KRVAVA PEČ | LANČENBERG | navadni jelen | zimsko |
| MOKRC | SELO | SPODNJE GABERJE | navadni jelen | zimsko |
| MOKRC | KO SELO | MIHOV LAZ | navadni jelen | zimsko |
| MOKRC | SELO | ZGONŠKA RAVAN | navadni jelen | zimsko |
| MOKRC | IŠKA VAS | COLNARICA | navadni jelen | privabljalno |
| MOKRC | GOLO | MRZLI GRIČ | navadni jelen | privabljalno |
| MOKRC | KO SELO PRI ROBU | GABERJE | navadni jelen | privabljalno |
| MOKRC | SELO | ZGONŠKA RAVAN | navadni jelen | privabljalno |
| MOKRC | GOLO | MOKRČEK | navadni jelen | privabljalno |
| MOKRC | KO ZAPOTOK | BLAŽANOVKA | navadni jelen | privabljalno |
| MOKRC | KO ROB | CENTOV GRABEN | navadni jelen | privabljalno |
| MOKRC | KRVAVA PEČ | ČAMARELA | navadni jelen | privabljalno |
| MOKRC | SELO PRI ROBU | KREGANE LAZE | navadni jelen | privabljalno |
| MOKRC | GOLO | GRDA | navadni jelen | privabljalno |
| MOKRC | KRVAVA PEČ | UZMANI | navadni jelen | privabljalno |
| MOKRC | KO ZAPOTOK | ZALIPA | navadni jelen | privabljalno |
| MOKRC | GOLO | POTOŠLARICA | divji prašič | privabljalno |
| MOKRC | GOLO | MOKRČEK | divji prašič | privabljalno |
| MOKRC | ŽELIMLJE | KLAJSKI GRABEN | divji prašič | privabljalno |
| MOKRC | KO SELO | KAJŽA | zveri | privabljalno |
| MOKRC | KRVAVA PEČ | FIGOV LAZČEK | zveri | privabljalno |
| NOVA VAS | STUDENEC 1690 | Na lopati | navadni jelen | zimsko |
| NOVA VAS | STRMCA 1686 | MRAMORAVO - ORNICE | navadni jelen | zimsko |
| NOVA VAS | VELIKE BLOKE 1673 | CERKVENCA | navadni jelen | zimsko |
| NOVA VAS | VELIKE BLOKE 1673 | Goričice | navadni jelen | privabljalno |
| NOVA VAS | RAVNIK 1672 | MAJDANCA | navadni jelen | privabljalno |
| NOVA VAS | STUDENO 1682 | GMAJNA GLINA | navadni jelen | privabljalno |
| NOVA VAS | KRAJIČ 1685 | LEPA NJIVA | navadni jelen | privabljalno |
| NOVA VAS | METULJE 1692 | SENOŽETI | navadni jelen | privabljalno |
| NOVA VAS | VELIKE BLOKE 1673 | KOTE | navadni jelen | privabljalno |
| NOVA VAS | HUDI VRH 1691 | BRINARJEV LAZ | navadni jelen | privabljalno |
| NOVA VAS | RAVNE PRI TOPOLU 1694 | VELIKA NJIVA | navadni jelen | privabljalno |
| NOVA VAS | BLOČICE 1681 | DRAGA | navadni jelen | privabljalno |
| NOVA VAS | METULJE 1692 | MALI ŽUPANŠČEK | navadni jelen | privabljalno |
| NOVA VAS | TOPOL 1693 | HRBČANOV LAZ | divji prašič | privabljalno |
| NOVA VAS | NOVA VAS 1683 | JANEZKOVA DOLINKA | divji prašič | privabljalno |

| lovišče | naziv in št.kat.občine | krajevno ime objekta | krmišče za divjad | vrsta krmišča |
|------------|------------------------|----------------------|-------------------|---------------|
| NOVA VAS | METULJE 1692 | MALI ŽUPANŠČEK | divji prašič | privabljalno |
| NOVA VAS | RAVNIK 1672 | OBRAČALIŠČE | zveri | privabljalno |
| PIVKA | TRNJE 2507 | TRAVENCA | navadni jelen | zimsko |
| PIVKA | TRNJE 2507 | KOTI | navadni jelen | zimsko |
| PIVKA | PALČJE 2506 | PENKCOVA SENOŽET | navadni jelen | zimsko |
| PIVKA | PALČJE 2506 | PLEŠIVEC | navadni jelen | zimsko |
| PIVKA | PALČJE 2506 | POD SUŠJAKOM | navadni jelen | zimsko |
| PIVKA | TRNJE 2507 | ZGORNJE RAVNE | navadni jelen | privabljalno |
| PIVKA | TRNJE 2507 | SPODNJE RAVNE | navadni jelen | privabljalno |
| PIVKA | TRNJE 2507 | STRELIŠČE | navadni jelen | privabljalno |
| PIVKA | TRNJE 2507 | ŠMITOV LAZ | navadni jelen | privabljalno |
| PIVKA | PALČJE 2506 | ZA SELIVCEM | navadni jelen | privabljalno |
| PIVKA | PALČJE 2506 | MARJETA | navadni jelen | privabljalno |
| PIVKA | PALČJE 2506 | BIRTOVA SENOŽET | navadni jelen | privabljalno |
| PIVKA | TRNJE 2507 | ZGORNJE RAVNE | divji prašič | privabljalno |
| PIVKA | TRNJE 2507 | CERIVNIK | divji prašič | privabljalno |
| PIVKA | TRNJE 2507 | KOTI | divji prašič | privabljalno |
| PIVKA | TRNJE 2507 | SLAVENSKE SENOŽETI | divji prašič | privabljalno |
| PIVKA | PALČJE 2506 | PRI BREZI | divji prašič | privabljalno |
| PRESTRANEK | MATENJA VAS 2491 | TREŠNJA RAVEN | navadni jelen | zimsko |
| PRESTRANEK | MATENJA VAS 2491 | BEŽAJEVA DOLINA | navadni jelen | zimsko |
| PRESTRANEK | TRNJE 2507 | VRŠIČI | navadni jelen | zimsko |
| PRESTRANEK | SLAVINA 2492 | JERGLOVEC | navadni jelen | zimsko |
| PRESTRANEK | SLAVINA 2492 | MLAKE | navadni jelen | zimsko |
| PRESTRANEK | MATENJA VAS 2491 | LIPE | * zveri | privabljalno |
| PRESTRANEK | MATENJA VAS 2491 | Matenske senožeti | navadni jelen | privabljalno |
| PRESTRANEK | TRNJE 2507 | Ravne | navadni jelen | privabljalno |
| PRESTRANEK | MATENJA VAS 2491 | Jeredovci | navadni jelen | privabljalno |
| PRESTRANEK | PETELINJE 2501 | Za Ostrim vrhom | navadni jelen | privabljalno |
| PRESTRANEK | SLAVINA | Kozarjeva ograda | navadni jelen | privabljalno |
| PRESTRANEK | TRNJE 2507 | Rožič | navadni jelen | privabljalno |
| PRESTRANEK | MATENJA VAS 2491 | VASIŠČE | navadni jelen | privabljalno |
| PRESTRANEK | MATENJA VAS 2491 | Kosmač | navadni jelen | privabljalno |
| PRESTRANEK | RAKULIK 2485 | JANČARSKA DOLINA | navadni jelen | privabljalno |
| PRESTRANEK | SLAVINA 2492 | Farovski bori | navadni jelen | privabljalno |
| PRESTRANEK | MATENJA VAS 2491 | GABERNIK1 | navadni jelen | privabljalno |
| PRESTRANEK | RAKULIK 2485 | Loza | divji prašič | privabljalno |
| PRESTRANEK | RAKULIK 2485 | ČERMELAŠKA OGRADA | divji prašič | privabljalno |
| PRESTRANEK | MATENJA VAS 2491 | ČEŠNJEVCA | divji prašič | privabljalno |
| PRESTRANEK | SELCE 2500 | Kaludernik | divji prašič | privabljalno |
| PRESTRANEK | SLAVINA | BUKOV VRH | divji prašič | privabljalno |
| PRESTRANEK | MATENJA VAS 2491 | LUČOVEC | divji prašič | privabljalno |
| PRESTRANEK | OREHEK | Kuntove smreke | divji prašič | privabljalno |
| PRESTRANEK | MATENJA VAS 2491 | ZA PREKOPANIM HRIBOM | divji prašič | privabljalno |
| PRESTRANEK | MATENJA VAS 2491 | JAKOPIŠČE | divji prašič | privabljalno |
| RAKEK | RAKEK | ŠKILJE | navadni jelen | zimsko |
| RAKEK | RAKEK 1659 | CVIRGLOV LAZ | navadni jelen | zimsko |
| RAKEK | RAVNIK | ŠKALČNA POT | navadni jelen | zimsko |
| RAKEK | RAKOV ŠKOCJAN 2700 | PIRHOVCI | navadni jelen | privabljalno |
| RAKEK | RAKOV ŠKOCJAN | UNŠKI TALI | navadni jelen | privabljalno |
| RAKEK | RAKOV ŠKOCJAN | VELIKI PIRHOVEC | navadni jelen | privabljalno |

| lovišče | naziv in št.kat.občine | krajevno ime objekta | krmišče za divjad | vrsta krmišča |
|-----------------------|------------------------|--------------------------|-------------------|---------------|
| RAKEK | RAKOV ŠKOCJAN 2700 | SLIVSKI LAZI | divji prašič | privabljalno |
| RAKEK | LAZE | RIBA | divji prašič | privabljalno |
| RAKEK | RAKEK | RJAVI GRIČ | zveri | privabljalno |
| RAKEK | LAZE | PRANGER | zveri | privabljalno |
| RAKITNA | RAKITNA 1652 | Šprikla | navadni jelen | zimsko |
| RAKITNA | PRESERJE | Goneč dol | navadni jelen | privabljalno |
| RAKITNA | KAMNIK POD KRIMOM 1704 | Kneje | navadni jelen | privabljalno |
| RAKITNA | RAKITNA 1652 | Lom | navadni jelen | privabljalno |
| RAKITNA | KAMNIK POD KRIMOM 1704 | Taman vrh | navadni jelen | privabljalno |
| RAKITNA | ZABOČEVO | Zavodi | navadni jelen | privabljalno |
| RAKITNA | PRESERJE | Lepe doline | navadni jelen | privabljalno |
| RAKITNA | RAKITNA 1652 | Osoje | navadni jelen | privabljalno |
| RAKITNA | PRESERJE | Učman Laz | navadni jelen | privabljalno |
| RAKITNA | RAKITNA 1652 | Pirenpod | navadni jelen | privabljalno |
| RAKITNA | RAKITNA 1652 | Lapušna dolina | navadni jelen | privabljalno |
| RAKITNA | VRBLJENE | Lanišče | divji prašič | privabljalno |
| RAKITNA | KAMNIK POD KRIMOM 1704 | Taman vrh | divji prašič | privabljalno |
| RAKITNA | PRESERJE | Krivčeva snožet - Kuren | divji prašič | privabljalno |
| RAKITNA | KAMNIK POD KRIMOM 1704 | Linte | divji prašič | privabljalno |
| RAKITNA | ZABOČEVO | Zavodi | divji prašič | privabljalno |
| RAKITNA | PRESERJE | Kurnik | divji prašič | privabljalno |
| RAKITNA | RAKITNA 1652 | Štajn grič | zveri | privabljalno |
| RAKOVNIK - ŠKOF LJICA | 1712; KO ZAPOTOK | VISOKO | navadni jelen | privabljalno |
| RAKOVNIK - ŠKOF LJICA | 1712; KO ZAPOTOK | ZAPOTOK | navadni jelen | privabljalno |
| RAKOVNIK - ŠKOF LJICA | 1709; ŽELIMLJE | ČRNE VODE | navadni jelen | privabljalno |
| RAKOVNIK - ŠKOF LJICA | 1785; KO SELA | POLICA STARE ZELENKE | navadni jelen | privabljalno |
| RAKOVNIK - ŠKOF LJICA | 1697; KO LANIŠČE | MOLNIK | divji prašič | privabljalno |
| RAKOVNIK - ŠKOF LJICA | 1697; KO LANIŠČE | DOLE MOLNIK | divji prašič | privabljalno |
| RAKOVNIK - ŠKOF LJICA | 1696; KO RUDNIK | MOLNIK 1-KLEN | divji prašič | privabljalno |
| RAKOVNIK - ŠKOF LJICA | 1696; KO RUDNIK | STAJE | divji prašič | privabljalno |
| RAKOVNIK - ŠKOF LJICA | 1698; PIJAVA GORICA | KAPELA - LOVSKI REZERVAT | zveri | privabljalno |
| RAKOVNIK - ŠKOF LJICA | 1785; KO SELA | POLICA STARE ZELENKE | zveri | privabljalno |
| RAKOVNIK - ŠKOF LJICA | 1696; KO RUDNIK | GRMEZ LAVRIŠKO BARJE | zveri | privabljalno |
| RAKOVNIK - ŠKOF LJICA | 1712; KO ZAPOTOK | BREZNICA | zveri | privabljalno |
| TABOR ZAGORJE | K.O.PALČJE | LANENA DOLINA | navadni jelen | privabljalno |
| TABOR ZAGORJE | K.O.PALČJE | VRH KRAJA | navadni jelen | privabljalno |
| TABOR ZAGORJE | K.O.PALČJE | DOLG LAZ | navadni jelen | privabljalno |
| TABOR ZAGORJE | 2506 PALČJE | JERUSI | divji prašič | privabljalno |
| TABOR ZAGORJE | 2503 PARJE | VIDMARCE | divji prašič | privabljalno |
| TABOR ZAGORJE | 2506 PALČJE | ROPOTIJA | * zveri | privabljalno |
| TOMIŠELJ | TOMIŠELJ 1702 | Rupen dol | navadni jelen | zimsko |
| TOMIŠELJ | JEZERO 1703 | Planinca | navadni jelen | zimsko |
| TOMIŠELJ | TOMIŠELJ 1702 | Glink | navadni jelen | zimsko |
| TOMIŠELJ | VRBLJENE 1706 | Kot | navadni jelen | zimsko |
| TOMIŠELJ | VRBLJENE 1706 | Malinovec | navadni jelen | privabljalno |
| TOMIŠELJ | VRBLJENE 1706 | Šešer korito | navadni jelen | privabljalno |
| TOMIŠELJ | TOMIŠELJ 1702 | Moravka | navadni jelen | privabljalno |
| TOMIŠELJ | VRBLJENE 1706 | Lopušnik | navadni jelen | privabljalno |
| TOMIŠELJ | VRBLJENE 1706 | Šešer | divji prašič | privabljalno |
| TOMIŠELJ | TOMIŠELJ 1702 | Izduhe | * divji prašič | privabljalno |

| lovišče | naziv in št.kat.občine | krajevno ime objekta | krmišče za divjad | vrsta krmišča |
|-------------|------------------------|----------------------|-------------------|---------------|
| TOMIŠELJ | TOMIŠELJ 1702 | Moravka | divji prašič | privabljalno |
| TOMIŠELJ | TOMIŠELJ 1702 | Mrhovišče | zveri | privabljalno |
| TRNOVO | TRNOVO 2524 | FADGUČEVI LAZI | navadni jelen | zimsko |
| TRNOVO | KORITNICE 2510 | GRLČE | navadni jelen | zimsko |
| TRNOVO | ŠEMBIJE 2512 | MILANJA | navadni jelen | zimsko |
| TRNOVO | TRNOVO 2524 | TOŠČAK | divji prašič | privabljalno |
| TRNOVO | KNEŽAK 2511 | ŠEMBIJSKI VRH | divji prašič | privabljalno |
| TRNOVO | PODSTENJE 2513 | POLČKOV NOGRAD | divji prašič | privabljalno |
| TRNOVO | KNEŽAK 2511 | KNEŽKA LOKEV | divji prašič | privabljalno |
| TRNOVO | KORITNICE 2510 | GRLČE | divji prašič | privabljalno |
| TRNOVO | ŠEMBIJE 2512 | SKOPO | divji prašič | privabljalno |
| TRNOVO | RATEČEVO BRDO 2515 | KRIŽIŠČE | divji prašič | privabljalno |
| TRNOVO | KORITNICE 2510 | VIDOVI LAZI | zveri | privabljalno |
| ZEMON | DOLJNI ZEMON 2541 | VELIKI VRH | navadni jelen | privabljalno |
| ZEMON | NOVOKRAČINE 2548 | GRADINJE | divji prašič | privabljalno |
| ZEMON | JELŠANE 2549 | KATARINA | divji prašič | privabljalno |
| ZEMON | NOVOKRAČINE 2548 | VISOČ | divji prašič | privabljalno |
| ZEMON | GORNJI ZEMON 2542 | POD VELIKI VRH | divji prašič | privabljalno |
| ZEMON | GORNJI ZEMON 2542 | BORŠT | divji prašič | privabljalno |
| ZEMON | TRPČANE 2544 | GNUJEVEC | divji prašič | privabljalno |
| ZEMON | 2550 DOLENJE | KALIČ-DOLENJE | divji prašič | privabljalno |
| ZEMON | 2550 DOLENJE | ČIKIBER | divji prašič | privabljalno |
| ŽILCE | KO OSREDEK 1653 | GREBEN | navadni jelen | privabljalno |
| ŽILCE | ŠTRUKLJEVA VAS | ŠČURKOVO | navadni jelen | privabljalno |
| ŽILCE | GRADIŠKO | ŠTOROVO | navadni jelen | privabljalno |
| ŽILCE | ŽILCE | ZAKRAJ | navadni jelen | privabljalno |
| ŽILCE | KO HITENO 1667 | GMAJNA DOLINA | navadni jelen | privabljalno |
| ŽILCE | KO OSREDEK 1653 | TREBEŽ | divji prašič | privabljalno |
| ŽILCE | KO HITENO 1667 | RESJE | zveri | privabljalno |
| LPN LJ. VRH | VERD | PREDALE | navadni jelen | zimsko |
| LPN LJ. VRH | VERD | LIPOVEC | navadni jelen | zimsko |
| LPN LJ. VRH | BOROVNICA | SEBOJNI LAZ | navadni jelen | zimsko |
| LPN LJ. VRH | BOROVNICA | KUNJI VRH | jelenjad | zimsko |
| LPN LJ. VRH | BEZULJAK | GOSPODOVKA | jelenjad | zimsko |
| LPN LJ. VRH | BOROVNICA | ZAGOJNE | jelenjad | privabljalno |
| LPN LJ. VRH | BEZULJAK | GOSPODOVKA | jelenjad | privabljalno |
| LPN LJ. VRH | VERD | PREDALE | divji prašič | privabljalno |
| LPN LJ. VRH | VERD | LIPOVEC | divji prašič | privabljalno |
| LPN LJ. VRH | BOROVNICA | SEBOJNI LAZ | divji prašič | privabljalno |
| LPN LJ. VRH | VERD | TISOVEC | divji prašič | privabljalno |
| LPN LJ. VRH | VERD | DOLGI TALI | divji prašič | privabljalno |
| LPN LJ. VRH | BEZULJAK | MRHOVIŠČE * | zveri | privabljalno |
| LPN JELEN | JURJEVA DOLINA | Ogence | jelenjad | zimsko |
| LPN JELEN | JURJEVA DOLINA | Kobjak | jelenjad | zimsko |
| LPN JELEN | JURJEVA DOLINA | Pri gradu | jelenjad | zimsko |
| LPN JELEN | JURISCE | Mlaka | jelenjad | zimsko |
| LPN JELEN | SNEZNIK | Leskov grm | jelenjad | zimsko |
| LPN JELEN | KORITNICE | Kovacija | jelenjad | zimsko |
| LPN JELEN | KORITNICE | Palez | jelenjad | zimsko |
| LPN JELEN | BAC | Mehlavec laz | jelenjad | zimsko |
| LPN JELEN | LESKOVA DOLINA | Bicki lazi | jelenjad | zimsko |

| lovišče | naziv in št.kat.občine | krajevno ime objekta | krmišče za divjad | vrsta krmišča |
|-----------|------------------------|----------------------|-------------------|---------------|
| LPN JELEN | NADLESK | Kalic | jelenjad | zimsko |
| LPN JELEN | KOZARISCE | Jazbin vrh | jelenjad | zimsko |
| LPN JELEN | NADLESK | Flegarica | jelenjad | zimsko |
| LPN JELEN | DANE | Kačičji laz | jelenjad | zimsko |
| LPN JELEN | DANE | Čelo | jelenjad | zimsko |
| LPN JELEN | SNEZNIK | Skrlebakre | jelenjad | zimsko |
| LPN JELEN | ILIRSKA BISTRICA | Bicje | jelenjad | zimsko |
| LPN JELEN | SNEZNIK | Mavrov vrh | jelenjad | zimsko |
| LPN JELEN | VRH | Grajsevka | jelenjad | zimsko |
| LPN JELEN | LESKOVA DOLINA | Zverinjak | jelenjad | zimsko |
| LPN JELEN | VRH | Cerkveni laz | jelenjad | zimsko |
| LPN JELEN | BABNA POLICA | Otrobovec | jelenjad | zimsko |
| LPN JELEN | SNEZNIK | Kujavic | divji prašič | privabljalno |
| LPN JELEN | JURISCE | Janezov gozd | divji prašič | privabljalno |
| LPN JELEN | BAC | Tonetov gozd | * divji prašič | privabljalno |
| LPN JELEN | JURISCE | Devci | divji prašič | privabljalno |
| LPN JELEN | JURJEVA DOLINA | Barka | * divji prašič | privabljalno |
| LPN JELEN | JURJEVA DOLINA | Pogoreli vrh | * divji prašič | privabljalno |
| LPN JELEN | BAC | Novakov laz | divji prašič | privabljalno |
| LPN JELEN | BAC | Bačko dno | divji prašič | privabljalno |
| LPN JELEN | LESKOVA DOLINA | Scetinov laz | divji prašič | privabljalno |
| LPN JELEN | BAC | Blata | divji prašič | privabljalno |
| LPN JELEN | SNEZNIK | Dolfov laz | divji prašič | privabljalno |
| LPN JELEN | KORITNICE | Kozare | divji prašič | privabljalno |
| LPN JELEN | KOZARISCE | Skrivni lazi | divji prašič | privabljalno |
| LPN JELEN | VRH | Bezgovice | divji prašič | privabljalno |
| LPN JELEN | LESKOVA DOLINA | Ovcarija | divji prašič | privabljalno |
| LPN JELEN | LESKOVA DOLINA | Lepi dol | divji prašič | privabljalno |
| LPN JELEN | JURJEVA DOLINA | Laz pri hisi | divji prašič | privabljalno |
| LPN JELEN | KOZARISCE | Jagrov laz | divji prašič | privabljalno |
| LPN JELEN | LESKOVA DOLINA | Obramec | divji prašič | privabljalno |
| LPN JELEN | JAVORJE | Javorje | divji prašič | privabljalno |
| LPN JELEN | TRNJE | Lome | divji prašič | privabljalno |
| LPN JELEN | TRNJE | Lamovsek | divji prašič | privabljalno |
| LPN JELEN | DANE | Ostri vrh | divji prašič | privabljalno |
| LPN JELEN | JAVORJE | Skodovnik | divji prašič | privabljalno |
| LPN JELEN | DANE | Lisicji gric | divji prašič | privabljalno |
| LPN JELEN | PODCERKEV | Jelenke | divji prašič | privabljalno |
| LPN JELEN | SNEZNIK | Batistov laz | divji prašič | privabljalno |
| LPN JELEN | SNEZNIK | Palez | divji prašič | privabljalno |
| LPN JELEN | SNEŽNIK | Udrik | divji prašič | privabljalno |
| LPN JELEN | SNEZNIK | Vala | divji prašič | privabljalno |
| LPN JELEN | SNEZNIK | Veliki Dolcici | divji prašič | privabljalno |
| LPN JELEN | SNEZNIK | Herbade | divji prašič | privabljalno |
| LPN JELEN | SNEZNIK | Lupova draga | divji prašič | privabljalno |
| LPN JELEN | SNEZNIK | Belica draga | divji prašič | privabljalno |
| LPN JELEN | SNEZNIK | Gomanaska | divji prašič | privabljalno |
| LPN JELEN | SNEZNIK | Travnj dolci | jelenjad | privabljalno |
| LPN JELEN | SNEZNIK | Grcevec | jelenjad | privabljalno |
| LPN JELEN | SNEZNIK | Sezanje | jelenjad | privabljalno |
| LPN JELEN | SNEZNIK | Stajerjev laz | jelenjad | privabljalno |

| lovišče | naziv in št.kat.občine | krajevno ime objekta | krmišče za divjad | vrsta krmišča |
|-----------|------------------------|----------------------|-------------------|---------------|
| LPN JELEN | VRH | Pozarje | jelenjad | privabljalno |
| LPN JELEN | BABNA POLICA | Lubotov laz | jelenjad | privabljalno |
| LPN JELEN | KOZARISCE | Zatrep | jelenjad | privabljalno |
| LPN JELEN | VRH | Britof | jelenjad | privabljalno |
| LPN JELEN | VRH | Pecetov laz | jelenjad | privabljalno |
| LPN JELEN | LESKOVA DOLINA | Praprotna draga | jelenjad | privabljalno |
| LPN JELEN | KOZARISCE | Gabrov vrh | jelenjad | privabljalno |
| LPN JELEN | KOZARISCE | Malenski lazi | jelenjad | privabljalno |
| LPN JELEN | NADLESK | Leskov vrh | jelenjad | privabljalno |
| LPN JELEN | KOZARISCE | Srse | jelenjad | privabljalno |
| LPN JELEN | KOZARISCE | Jagrov laz | jelenjad | privabljalno |
| LPN JELEN | PODCERKEV | Trudni lazi | jelenjad | privabljalno |
| LPN JELEN | DANE | Grbci lazi | jelenjad | privabljalno |
| LPN JELEN | JAVORJE | Zelnikov laz | jelenjad | privabljalno |
| LPN JELEN | JAVORJE | Javorje | jelenjad | privabljalno |
| LPN JELEN | PODCERKEV | Jelenke | jelenjad | privabljalno |
| LPN JELEN | TRNJE | Drevesnica | jelenjad | privabljalno |
| LPN JELEN | JAVORJE | Zadnji laz | jelenjad | privabljalno |
| LPN JELEN | JAVORJE | Praprot | jelenjad | privabljalno |
| LPN JELEN | BAC | Primcov laz | jelenjad | privabljalno |
| LPN JELEN | JURJEVA DOLINA | Jelenov laz | jelenjad | privabljalno |
| LPN JELEN | JURJEVA DOLINA | Bukova voda | jelenjad | privabljalno |
| LPN JELEN | JURJEVA DOLINA | Jakatov laz | jelenjad | privabljalno |
| LPN JELEN | JURISCE | Jurnova dolina | jelenjad | privabljalno |
| LPN JELEN | BAC | Backo dno | jelenjad | privabljalno |
| LPN JELEN | JURJEVA DOLINA | Dedna gora 2 | jelenjad | privabljalno |
| LPN JELEN | BAC | Kosmati vrh | jelenjad | privabljalno |
| LPN JELEN | BAC | Dolgi laz | jelenjad | privabljalno |
| LPN JELEN | KORITNICE | Strgarija | jelenjad | privabljalno |
| LPN JELEN | SNEZNIK | Maksov laz | jelenjad | privabljalno |
| LPN JELEN | LESKOVA DOLINA | Sedelca | jelenjad | privabljalno |
| LPN JELEN | SNEZNIK | Savkovec | jelenjad | privabljalno |
| LPN JELEN | TRNOVO | Krulcev vrh | jelenjad | privabljalno |
| LPN JELEN | KORITNICE | Strletov laz | jelenjad | privabljalno |
| LPN JELEN | KORITNICE | Planina | jelenjad | privabljalno |
| LPN JELEN | KORITNICE | Kamni vrh | jelenjad | privabljalno |
| LPN JELEN | BAC | Trudnik | jelenjad | privabljalno |
| LPN JELEN | KORITNICE | Kozare | jelenjad | privabljalno |
| LPN JELEN | SNEZNIK | Piskov laz | jelenjad | privabljalno |
| LPN JELEN | SNEZNIK | Grcavec | jelenjad | privabljalno |
| LPN JELEN | ILIRSKA BISTRICA | Jesenovci | jelenjad | privabljalno |
| LPN JELEN | ILIRSKA BISTRICA | Crni dol | jelenjad | privabljalno |
| LPN JELEN | SNEZNIK | Stari laz | jelenjad | privabljalno |
| LPN JELEN | ILIRSKA BISTRICA | Smucisce | jelenjad | privabljalno |
| LPN JELEN | SNEZNIK | Crna draga | jelenjad | privabljalno |
| LPN JELEN | SNEZNIK | Mrzle doline | jelenjad | privabljalno |
| LPN JELEN | SNEZNIK | Zabukovica | jelenjad | privabljalno |
| LPN JELEN | SNEZNIK | Mala Padeznica | jelenjad | privabljalno |
| LPN JELEN | SNEZNIK | Pomocnjak | jelenjad | privabljalno |
| LPN JELEN | SNEZNIK | Vinkina draga | jelenjad | privabljalno |
| | | | | |

| lovišče | naziv in št.kat.občine | krajevno ime objekta | krmišče za divjad | vrsta krmišča |
|---------|------------------------|----------------------|-------------------|---------------|
| | | | | |
| | | | | |

Določen seznam aktivnih krmišč za posamezno lovišče bo znan s potrditvijo letnega načrta lovišča.
Na krmiščih označenih z * se izvaja opazovanje medvedov.

2. Preglednice odvzema po loviščih 2019 - 2022

| ŽIV. VRSTA: SRNJAD | | 2019 | | 2020 | | 202-2022 | |
|---------------------------|-----------|-------|--------|-------|--------|----------|--------|
| LOVIŠČE | ŠIF. LOV. | Načrt | Odvzem | Načrt | Odvzem | Načrt | Odvzem |
| Brezovica | 0401 | 120 | 112 | 120 | 116 | 240 | 218 |
| Rakovnik - Škofljica | 0407 | 130 | 131 | 130 | 129 | 260 | 253 |
| LPN Ljubljanski vrh | 0402 | 54 | 57 | 54 | 55 | 110 | 109 |
| Borovnica | 0403 | 36 | 36 | 36 | 39 | 80 | 81 |
| Rakitna | 0404 | 80 | 80 | 80 | 80 | 160 | 125 |
| Tomišelj | 0405 | 94 | 73 | 94 | 69 | 160 | 120 |
| Ig | 0406 | 100 | 100 | 100 | 80 | 140 | 126 |
| Mokrc | 0412 | 90 | 76 | 90 | 91 | 190 | 162 |
| Begunje | 0409 | 60 | 57 | 60 | 55 | 110 | 109 |
| Cajnarje | 0410 | 50 | 46 | 50 | 47 | 100 | 87 |
| Žilce | 0411 | 36 | 32 | 36 | 35 | 70 | 66 |
| Babno polje | 0422 | 10 | 11 | 8 | 8 | 24 | 24 |
| Iga vas | 0421 | 28 | 26 | 22 | 22 | 48 | 45 |
| Lož - Stari trg | 0420 | 40 | 37 | 32 | 29 | 52 | 55 |
| Gornje jezero | 0419 | 34 | 22 | 27 | 25 | 40 | 40 |
| Grahovo | 0415 | 28 | 34 | 22 | 22 | 48 | 50 |
| Cerknica | 0414 | 28 | 28 | 23 | 21 | 48 | 45 |
| Rakek | 0408 | 42 | 42 | 34 | 35 | 72 | 61 |
| Nova vas | 0416 | 40 | 41 | 32 | 32 | 64 | 64 |
| Javornik – Postojna | 0413 | 70 | 66 | 56 | 58 | 112 | 118 |
| Prestranek | 0417 | 50 | 49 | 40 | 42 | 80 | 83 |
| Pivka | 0418 | 28 | 30 | 22 | 24 | 48 | 38 |
| Tabor – Zagorje | 0424 | 30 | 25 | 24 | 17 | 40 | 28 |
| Trnovo | 0425 | 26 | 26 | 21 | 19 | 48 | 50 |
| Kozlek | 0426 | 30 | 25 | 24 | 26 | 48 | 51 |
| Zemon | 0427 | 36 | 32 | 29 | 28 | 56 | 56 |
| LPN Jelen | 0423 | 100 | 81 | 80 | 72 | 160 | 150 |

| ŽIV. VRSTA: JELENJAD | | 2019 | | 2020 | | 2021-2022 | |
|-----------------------------|-----------|-------|--------|-------|--------|-----------|--------|
| LOVIŠČE | ŠIF. LOV. | Načrt | Odvzem | Načrt | Odvzem | Načrt | Odvzem |
| Brezovica | 0401 | 19 | 18 | 19 | 15 | 38 | 34 |
| Rakovnik - Škofljica | 0407 | 10 | 5 | 10 | 5 | 20 | 16 |
| LPN Ljubljanski vrh | 0402 | 76 | 73 | 76 | 70 | 150 | 149 |
| Borovnica | 0403 | 66 | 70 | 70 | 68 | 150 | 153 |
| Rakitna | 0404 | 79 | 77 | 79 | 71 | 170 | 176 |
| Tomišelj | 0405 | 22 | 18 | 22 | 18 | 50 | 52 |
| Ig | 0406 | 16 | 15 | 16 | 16 | 40 | 41 |
| Mokrc | 0412 | 28 | 25 | 27 | 28 | 70 | 70 |
| Begunje | 0409 | 63 | 59 | 63 | 57 | 130 | 125 |
| Cajnarje | 0410 | 31 | 29 | 31 | 30 | 70 | 65 |
| Žilce | 0411 | 31 | 26 | 31 | 29 | 70 | 69 |
| Babno polje | 0422 | 15 | 17 | 14 | 13 | 30 | 32 |
| Iga vas | 0421 | 27 | 23 | 28 | 24 | 60 | 56 |
| Lož - Stari trg | 0420 | 36 | 36 | 36 | 39 | 80 | 80 |
| Gornje jezero | 0419 | 45 | 40 | 46 | 42 | 90 | 90 |
| Grahovo | 0415 | 21 | 21 | 21 | 22 | 50 | 51 |
| Cerknica | 0414 | 36 | 36 | 36 | 34 | 80 | 81 |
| Rakek | 0408 | 52 | 48 | 52 | 47 | 110 | 106 |
| Nova vas | 0416 | 15 | 15 | 15 | 16 | 50 | 49 |
| Javornik – Postojna | 0413 | 30 | 26 | 30 | 30 | 70 | 70 |
| Prestranek | 0417 | 31 | 27 | 31 | 28 | 70 | 70 |
| Pivka | 0418 | 51 | 52 | 51 | 50 | 110 | 110 |
| Tabor – Zagorje | 0424 | 48 | 46 | 49 | 49 | 110 | 119 |
| Trnovo | 0425 | 38 | 39 | 37 | 35 | 90 | 98 |
| Kozlek | 0426 | 34 | 39 | 34 | 39 | 80 | 94 |
| Zemon | 0427 | 42 | 38 | 43 | 42 | 100 | 112 |
| LPN Jelen | 0423 | 410 | 364 | 410 | 367 | 820 | 782 |

| ŽIV. VRSTA: GAMS | | 2019 | | 2020 | | 2021-2022 | |
|-------------------------|-----------|-------|--------|-------|--------|-----------|--------|
| LOVIŠČE | ŠIF. LOV. | Načrt | Odvzem | Načrt | Odvzem | Načrt | Odvzem |
| Brezovica | 0401 | 0 | 0 | 0 | 0 | 0 | 0 |
| Rakovnik - Škofljica | 0407 | 1 | 0 | 1 | 0 | 2 | 1 |
| LPN Ljubljanski vrh | 0402 | 1 | 0 | 1 | 1 | 2 | 2 |
| Borovnica | 0403 | 12 | 12 | 12 | 12 | 24 | 24 |
| Rakitna | 0404 | 10 | 10 | 10 | 9 | 20 | 20 |
| Tomišelj | 0405 | 1 | 1 | 1 | 0 | 2 | 0 |
| Ig | 0406 | 9 | 8 | 9 | 7 | 16 | 13 |
| Mokrc | 0412 | 14 | 10 | 14 | 14 | 26 | 19 |
| Begunje | 0409 | 2 | 2 | 2 | 2 | 4 | 2 |
| Cajnarje | 0410 | 1 | 0 | 1 | 1 | 2 | 2 |
| Žilce | 0411 | 8 | 6 | 8 | 5 | 14 | 11 |
| Babno polje | 0422 | 0 | 0 | 0 | 0 | 0 | 0 |
| Iga vas | 0421 | 0 | 0 | 0 | 0 | 0 | 0 |
| Lož - Stari trg | 0420 | 0 | 0 | 0 | 0 | 0 | 0 |
| Gornje jezero | 0419 | 0 | 0 | 0 | 0 | 0 | 0 |
| Grahovo | 0415 | 0 | 0 | 0 | 0 | 0 | 0 |
| Cerknica | 0414 | 0 | 0 | 1 | 0 | 2 | 0 |
| Rakek | 0408 | 1 | 1 | 0 | 1 | 0 | 2 |
| Nova vas | 0416 | 1 | 1 | 1 | 1 | 2 | 1 |
| Javornik – Postojna | 0413 | 0 | 0 | 0 | 0 | 0 | 0 |
| Prestranek | 0417 | 0 | 0 | 0 | 0 | 0 | 0 |
| Pivka | 0418 | 0 | 0 | 0 | 0 | 0 | 0 |
| Tabor – Zagorje | 0424 | 0 | 0 | 0 | 0 | 0 | 0 |
| Trnovo | 0425 | 0 | 0 | 0 | 0 | 0 | 0 |
| Kozlek | 0426 | 4 | 4 | 4 | 4 | 8 | 9 |
| Zemon | 0427 | 0 | 0 | 0 | 0 | 0 | 0 |
| LPN Jelen | 0423 | 3 | 3 | 3 | 2 | 6 | 1 |

| ŽIV. VRSTA: DIVJI PRAŠIČ | | 2019 | | 2020 | | 2021-2022 | |
|---------------------------------|-----------|-------|--------|-------|--------|-----------|--------|
| LOVIŠČE | ŠIF. LOV. | Načrt | Odvzem | Načrt | Odvzem | Načrt | Odvzem |
| Brezovica | 0401 | 14 | 27 | 25 | 13 | 36 | 53 |
| Rakovnik - Škofljica | 0407 | 14 | 22 | 20 | 38 | 82 | 100 |
| LPN Ljubljanski vrh | 0402 | 3 | 3 | 3 | 2 | 6 | 27 |
| Borovnica | 0403 | 8 | 5 | 10 | 7 | 20 | 22 |
| Rakitna | 0404 | 20 | 12 | 20 | 6 | 40 | 19 |
| Tomišelj | 0405 | 14 | 21 | 19 | 14 | 30 | 64 |
| Ig | 0406 | 6 | 8 | 6 | 12 | 18 | 16 |
| Mokrc | 0412 | 7 | 2 | 6 | 7 | 14 | 19 |
| Begunje | 0409 | 17 | 18 | 18 | 16 | 36 | 39 |
| Cajnarje | 0410 | 6 | 10 | 9 | 9 | 18 | 29 |
| Žilce | 0411 | 5 | 1 | 5 | 0 | 10 | 0 |
| Babno polje | 0422 | 4 | 2 | 4 | 1 | 8 | 9 |
| Iga vas | 0421 | 8 | 5 | 8 | 2 | 12 | 31 |
| Lož - Stari trg | 0420 | 11 | 18 | 15 | 8 | 20 | 42 |
| Gornje jezero | 0419 | 22 | 11 | 20 | 7 | 28 | 53 |
| Grahovo | 0415 | 2 | 5 | 6 | 6 | 12 | 23 |
| Cerknica | 0414 | 15 | 16 | 16 | 15 | 34 | 20 |
| Rakek | 0408 | 19 | 26 | 19 | 15 | 38 | 52 |
| Nova vas | 0416 | 6 | 4 | 6 | 1 | 12 | 5 |
| Javornik – Postojna | 0413 | 28 | 56 | 45 | 36 | 80 | 91 |
| Prestranek | 0417 | 61 | 91 | 80 | 81 | 160 | 156 |
| Pivka | 0418 | 35 | 33 | 35 | 47 | 94 | 69 |
| Tabor – Zagorje | 0424 | 25 | 44 | 35 | 35 | 72 | 81 |
| Trnovo | 0425 | 60 | 61 | 60 | 44 | 120 | 147 |
| Kozlek | 0426 | 95 | 95 | 95 | 69 | 150 | 255 |
| Zemon | 0427 | 115 | 124 | 115 | 96 | 200 | 264 |
| LPN Jelen | 0423 | 80 | 159 | 100 | 89 | 200 | 247 |

| ŽIV. VRSTA: LISICA | | 2019 | | 2020 | | 2021-2022 | |
|---------------------------|-----------|-------|--------|-------|--------|-----------|--------|
| LOVIŠČE | ŠIF. LOV. | Načrt | Odvzem | Načrt | Odvzem | Načrt | Odvzem |
| Brezovica | 0401 | 40 | 48 | 44 | 59 | 100 | 126 |
| Rakovnik - Škofljica | 0407 | 30 | 39 | 34 | 34 | 68 | 89 |
| LPN Ljubljanski vrh | 0402 | 10 | 13 | 10 | 8 | 20 | 17 |
| Borovnica | 0403 | 24 | 23 | 24 | 24 | 48 | 46 |
| Rakitna | 0404 | 24 | 25 | 24 | 20 | 48 | 41 |
| Tomišelj | 0405 | 24 | 23 | 24 | 16 | 40 | 29 |
| Ig | 0406 | 26 | 35 | 30 | 31 | 60 | 51 |
| Mokrc | 0412 | 26 | 17 | 26 | 30 | 52 | 53 |
| Begunje | 0409 | 26 | 29 | 26 | 23 | 48 | 46 |
| Cajnarje | 0410 | 34 | 34 | 34 | 33 | 68 | 66 |
| Žilce | 0411 | 18 | 14 | 18 | 14 | 36 | 29 |
| Babno polje | 0422 | 14 | 14 | 14 | 14 | 28 | 28 |
| Iga vas | 0421 | 18 | 18 | 18 | 18 | 36 | 35 |
| Lož - Stari trg | 0420 | 20 | 20 | 20 | 20 | 40 | 40 |
| Gornje jezero | 0419 | 22 | 22 | 22 | 20 | 40 | 40 |
| Grahovo | 0415 | 20 | 28 | 24 | 9 | 48 | 42 |
| Cerknica | 0414 | 28 | 28 | 28 | 28 | 56 | 56 |
| Rakek | 0408 | 28 | 28 | 28 | 28 | 56 | 57 |
| Nova vas | 0416 | 30 | 31 | 30 | 31 | 60 | 60 |
| Javornik – Postojna | 0413 | 12 | 15 | 12 | 13 | 24 | 20 |
| Prestranek | 0417 | 24 | 25 | 24 | 25 | 48 | 49 |
| Pivka | 0418 | 10 | 10 | 10 | 8 | 20 | 14 |
| Tabor – Zagorje | 0424 | 14 | 11 | 14 | 9 | 24 | 22 |
| Trnovo | 0425 | 12 | 12 | 12 | 12 | 24 | 20 |
| Kozlek | 0426 | 16 | 14 | 16 | 14 | 32 | 27 |
| Zemon | 0427 | 16 | 15 | 16 | 15 | 28 | 30 |
| LPN Jelen | 0423 | 60 | 60 | 60 | 60 | 120 | 120 |

| ŽIV. VRSTA: JAZBEC | | 2019 | | 2020 | | 2021-2022 | |
|---------------------------|-----------|-------|--------|-------|--------|-----------|--------|
| LOVIŠČE | ŠIF. LOV. | Načrt | Odvzem | Načrt | Odvzem | Načrt | Odvzem |
| Brezovica | 0401 | 12 | 12 | 12 | 12 | 24 | 24 |
| Rakovnik - Škofljica | 0407 | 6 | 8 | 6 | 7 | 12 | 16 |
| LPN Ljubljanski vrh | 0402 | 6 | 5 | 6 | 5 | 12 | 12 |
| Borovnica | 0403 | 6 | 10 | 8 | 8 | 16 | 15 |
| Rakitna | 0404 | 6 | 5 | 6 | 6 | 12 | 9 |
| Tomišelj | 0405 | 4 | 4 | 4 | 4 | 12 | 8 |
| Ig | 0406 | 3 | 2 | 3 | 5 | 10 | 9 |
| Mokrc | 0412 | 4 | 4 | 4 | 8 | 8 | 5 |
| Begunje | 0409 | 6 | 7 | 6 | 6 | 12 | 13 |
| Cajnarje | 0410 | 4 | 4 | 4 | 4 | 8 | 14 |
| Žilce | 0411 | 2 | 3 | 4 | 3 | 8 | 8 |
| Babno polje | 0422 | 2 | 2 | 2 | 2 | 4 | 4 |
| Iga vas | 0421 | 4 | 4 | 4 | 4 | 12 | 13 |
| Lož - Stari trg | 0420 | 6 | 6 | 6 | 6 | 12 | 12 |
| Gornje jezero | 0419 | 4 | 4 | 6 | 6 | 8 | 8 |
| Grahovo | 0415 | 8 | 8 | 8 | 10 | 20 | 18 |
| Cerknica | 0414 | 6 | 6 | 6 | 6 | 12 | 12 |
| Rakek | 0408 | 7 | 8 | 8 | 8 | 16 | 17 |
| Nova vas | 0416 | 7 | 7 | 7 | 7 | 14 | 14 |
| Javornik – Postojna | 0413 | 6 | 6 | 6 | 6 | 12 | 10 |
| Prestranek | 0417 | 6 | 6 | 6 | 7 | 16 | 16 |
| Pivka | 0418 | 2 | 4 | 4 | 4 | 8 | 7 |
| Tabor – Zagorje | 0424 | 2 | 0 | 2 | 1 | 4 | 3 |
| Trnovo | 0425 | 2 | 2 | 2 | 2 | 4 | 3 |
| Kozlek | 0426 | 6 | 7 | 6 | 5 | 12 | 12 |
| Zemon | 0427 | 4 | 4 | 4 | 4 | 8 | 8 |
| LPN Jelen | 0423 | 14 | 14 | 14 | 14 | 28 | 28 |

| ŽIV. VRSTA: KUNA ZLATICA | | 2019 | | 2020 | | 2021-2022 | |
|---------------------------------|-----------|-------|--------|-------|--------|-----------|--------|
| LOVIŠČE | ŠIF. LOV. | Načrt | Odvzem | Načrt | Odvzem | Načrt | Odvzem |
| Brezovica | 0401 | 1 | 2 | 1 | 1 | 2 | 2 |
| Rakovnik - Škofljica | 0407 | 0 | 0 | 0 | 0 | 0 | 0 |
| LPN Ljubljanski vrh | 0402 | 0 | 0 | 0 | 0 | 0 | 0 |
| Borovnica | 0403 | 0 | 0 | 0 | 0 | 0 | 0 |
| Rakitna | 0404 | 0 | 0 | 0 | 0 | 0 | 0 |
| Tomišelj | 0405 | 0 | 0 | 0 | 0 | 0 | 0 |
| Ig | 0406 | 0 | 0 | 0 | 0 | 0 | 0 |
| Mokrc | 0412 | 0 | 0 | 0 | 0 | 0 | 0 |
| Begunje | 0409 | 1 | 1 | 1 | 1 | 2 | 1 |
| Cajnarje | 0410 | 0 | 0 | 0 | 0 | 0 | 0 |
| Žilce | 0411 | 0 | 0 | 0 | 0 | 0 | 0 |
| Babno polje | 0422 | 0 | 0 | 0 | 0 | 0 | 0 |
| Iga vas | 0421 | 0 | 0 | 0 | 0 | 0 | 0 |
| Lož - Stari trg | 0420 | 0 | 0 | 0 | 0 | 0 | 0 |
| Gornje jezero | 0419 | 0 | 0 | 0 | 0 | 0 | 0 |
| Grahovo | 0415 | 0 | 0 | 0 | 0 | 0 | 0 |
| Cerknica | 0414 | 0 | 0 | 0 | 0 | 0 | 0 |
| Rakek | 0408 | 1 | 1 | 1 | 1 | 2 | 2 |
| Nova vas | 0416 | 0 | 0 | 0 | 0 | 0 | 0 |
| Javornik – Postojna | 0413 | 0 | 0 | 0 | 0 | 0 | 0 |
| Prestranek | 0417 | 0 | 0 | 0 | 0 | 0 | 0 |
| Pivka | 0418 | 0 | 0 | 0 | 0 | 0 | 0 |
| Tabor – Zagorje | 0424 | 1 | 0 | 1 | 0 | 2 | 0 |
| Trnovo | 0425 | 0 | 0 | 0 | 0 | 0 | 0 |
| Kozlek | 0426 | 0 | 1 | 0 | 0 | 0 | 0 |
| Zemon | 0427 | 0 | 0 | 0 | 0 | 0 | 0 |
| LPN Jelen | 0423 | 1 | 1 | 1 | 1 | 2 | 2 |

| ŽIV. VRSTA: KUNA BELICA | | 2019 | | 2020 | | 2021-2022 | |
|--------------------------------|-----------|-------|--------|-------|--------|-----------|--------|
| LOVIŠČE | ŠIF. LOV. | Načrt | Odvzem | Načrt | Odvzem | Načrt | Odvzem |
| Brezovica | 0401 | 4 | 4 | 4 | 4 | 18 | 18 |
| Rakovnik - Škofljica | 0407 | 3 | 4 | 3 | 1 | 6 | 8 |
| LPN Ljubljanski vrh | 0402 | 3 | 2 | 3 | 2 | 6 | 5 |
| Borovnica | 0403 | 2 | 1 | 2 | 2 | 4 | 4 |
| Rakitna | 0404 | 1 | 1 | 1 | 0 | 2 | 1 |
| Tomišelj | 0405 | 1 | 3 | 1 | 1 | 2 | 0 |
| Ig | 0406 | 1 | 0 | 1 | 0 | 2 | 0 |
| Mokrc | 0412 | 1 | 1 | 1 | 1 | 2 | 1 |
| Begunje | 0409 | 2 | 2 | 2 | 1 | 4 | 3 |
| Cajnarje | 0410 | 1 | 1 | 1 | 1 | 2 | 2 |
| Žilce | 0411 | 1 | 0 | 1 | 0 | 2 | 1 |
| Babno polje | 0422 | 1 | 1 | 1 | 1 | 2 | 2 |
| Iga vas | 0421 | 1 | 1 | 1 | 1 | 2 | 2 |
| Lož - Stari trg | 0420 | 3 | 3 | 3 | 3 | 6 | 6 |
| Gornje jezero | 0419 | 2 | 2 | 2 | 2 | 4 | 4 |
| Grahovo | 0415 | 2 | 0 | 2 | 3 | 4 | 1 |
| Cerknica | 0414 | 1 | 1 | 1 | 0 | 2 | 2 |
| Rakek | 0408 | 2 | 2 | 2 | 2 | 4 | 4 |
| Nova vas | 0416 | 2 | 3 | 2 | 2 | 4 | 4 |
| Javornik – Postojna | 0413 | 3 | 1 | 3 | 3 | 6 | 5 |
| Prestranek | 0417 | 1 | 1 | 1 | 1 | 2 | 2 |
| Pivka | 0418 | 1 | 1 | 1 | 1 | 2 | 1 |
| Tabor – Zagorje | 0424 | 1 | 1 | 1 | 0 | 2 | 1 |
| Trnovo | 0425 | 1 | 1 | 1 | 1 | 2 | 1 |
| Kozlek | 0426 | 1 | 0 | 1 | 1 | 2 | 2 |
| Zemon | 0427 | 1 | 0 | 1 | 1 | 2 | 3 |
| LPN Jelen | 0423 | 2 | 3 | 2 | 3 | 4 | 4 |

| ŽIV. VRSTA: PIŽMOVKA | | 2019 | | 2020 | | 2021-2022 | |
|-----------------------------|-----------|-------|--------|-------|--------|-----------|--------|
| LOVIŠČE | ŠIF. LOV. | Načrt | Odvzem | Načrt | Odvzem | Načrt | Odvzem |
| Brezovica | 0401 | 2 | 1 | 2 | 2 | 4 | 3 |
| Rakovnik - Škofljica | 0407 | 0 | 0 | 0 | 0 | 0 | 0 |
| LPN Ljubljanski vrh | 0402 | 1 | 0 | 1 | 0 | 2 | 0 |
| Borovnica | 0403 | 0 | 0 | 0 | 0 | 0 | 0 |
| Rakitna | 0404 | 1 | 1 | 1 | 0 | 2 | 0 |
| Tomišelj | 0405 | 1 | 0 | 1 | 0 | 0 | 0 |
| Ig | 0406 | 1 | 0 | 1 | 0 | 2 | 0 |
| Mokrc | 0412 | 0 | 0 | 0 | 0 | 0 | 0 |
| Begunje | 0409 | 0 | 0 | 0 | 0 | 0 | 0 |
| Cajnarje | 0410 | 0 | 0 | 0 | 0 | 0 | 0 |
| Žilce | 0411 | 0 | 0 | 0 | 0 | 0 | 0 |
| Babno polje | 0422 | 0 | 0 | 0 | 0 | 0 | 0 |
| Iga vas | 0421 | 0 | 0 | 0 | 0 | 0 | 0 |
| Lož - Stari trg | 0420 | 0 | 0 | 0 | 0 | 0 | 0 |
| Gornje jezero | 0419 | 0 | 0 | 0 | 0 | 0 | 0 |
| Grahovo | 0415 | 0 | 0 | 0 | 0 | 0 | 0 |
| Cerknica | 0414 | 0 | 0 | 0 | 0 | 0 | 0 |
| Rakek | 0408 | 0 | 0 | 0 | 0 | 0 | 0 |
| Nova vas | 0416 | 0 | 0 | 0 | 0 | 0 | 0 |
| Javornik – Postojna | 0413 | 0 | 0 | 0 | 0 | 0 | 0 |
| Prestranek | 0417 | 0 | 0 | 0 | 0 | 0 | 0 |
| Pivka | 0418 | 0 | 0 | 0 | 0 | 0 | 0 |
| Tabor – Zagorje | 0424 | 0 | 0 | 0 | 0 | 0 | 0 |
| Trnovo | 0425 | 0 | 0 | 0 | 0 | 0 | 0 |
| Kozlek | 0426 | 0 | 0 | 0 | 0 | 0 | 0 |
| Zemon | 0427 | 0 | 0 | 0 | 0 | 0 | 0 |
| LPN Jelen | 0423 | 0 | 0 | 0 | 0 | 0 | 0 |

| ŽIV. VRSTA: POLJSKI ZAJEC | | 2019 | | 2020 | | 2021-2022 | |
|----------------------------------|-----------|-------|--------|-------|--------|-----------|--------|
| LOVIŠČE | ŠIF. LOV. | Načrt | Odvzem | Načrt | Odvzem | Načrt | Odvzem |
| Brezovica | 0401 | 20 | 16 | 20 | 12 | 40 | 39 |
| Rakovnik - Škofljica | 0407 | 6 | 13 | 10 | 8 | 20 | 8 |
| LPN Ljubljanski vrh | 0402 | 6 | 3 | 6 | 3 | 12 | 11 |
| Borovnica | 0403 | 6 | 4 | 6 | 6 | 12 | 12 |
| Rakitna | 0404 | 10 | 10 | 10 | 0 | 20 | 6 |
| Tomišelj | 0405 | 12 | 5 | 5 | 0 | 30 | 8 |
| Ig | 0406 | 5 | 4 | 5 | 2 | 12 | 2 |
| Mokrc | 0412 | 5 | 5 | 5 | 2 | 10 | 5 |
| Begunje | 0409 | 5 | 5 | 5 | 3 | 10 | 5 |
| Cajnarje | 0410 | 10 | 10 | 10 | 10 | 20 | 20 |
| Žilce | 0411 | 4 | 2 | 4 | 1 | 8 | 4 |
| Babno polje | 0422 | 2 | 2 | 2 | 2 | 4 | 4 |
| Iga vas | 0421 | 4 | 4 | 4 | 4 | 8 | 8 |
| Lož - Stari trg | 0420 | 5 | 5 | 5 | 5 | 10 | 10 |
| Gornje jezero | 0419 | 5 | 5 | 5 | 3 | 6 | 5 |
| Grahovo | 0415 | 5 | 4 | 5 | 3 | 10 | 8 |
| Cerknica | 0414 | 6 | 6 | 6 | 6 | 12 | 12 |
| Rakek | 0408 | 4 | 4 | 4 | 4 | 8 | 8 |
| Nova vas | 0416 | 5 | 4 | 4 | 4 | 8 | 8 |
| Javornik – Postojna | 0413 | 8 | 3 | 8 | 7 | 14 | 12 |
| Prestranek | 0417 | 4 | 2 | 4 | 1 | 8 | 5 |
| Pivka | 0418 | 2 | 0 | 2 | 0 | 4 | 3 |
| Tabor – Zagorje | 0424 | 2 | 0 | 2 | 1 | 4 | 2 |
| Trnovo | 0425 | 2 | 2 | 2 | 1 | 6 | 5 |
| Kozlek | 0426 | 2 | 1 | 2 | 1 | 4 | 2 |
| Zemon | 0427 | 3 | 2 | 3 | 2 | 6 | 6 |
| LPN Jelen | 0423 | 2 | 2 | 2 | 2 | 4 | 4 |

| ŽIV. VRSTA: FAZAN | | 2019 | | 2020 | | 2021-2022 | |
|--------------------------|-----------|-------|--------|-------|--------|-----------|--------|
| LOVIŠČE | ŠIF. LOV. | Načrt | Odvzem | Načrt | Odvzem | Načrt | Odvzem |
| Brezovica | 0401 | 16 | 8 | 120 | 11 | 140 | 17 |
| Rakovnik - Škofljica | 0407 | 600 | 485 | 500 | 613 | 1.200 | 1.056 |
| LPN Ljubljanski vrh | 0402 | 10 | 2 | 10 | 0 | 20 | 4 |
| Borovnica | 0403 | 6 | 3 | 6 | 5 | 12 | 12 |
| Rakitna | 0404 | 15 | 11 | 15 | 0 | 30 | 17 |
| Tomišelj | 0405 | 15 | 7 | 15 | 2 | 40 | 22 |
| Ig | 0406 | 117 | 43 | 140 | 64 | 180 | 124 |
| Mokrc | 0412 | 0 | 0 | 0 | 0 | 0 | 0 |
| Begunje | 0409 | 0 | 0 | 0 | 0 | 0 | 0 |
| Cajnarje | 0410 | 0 | 0 | 0 | 0 | 0 | 0 |
| Žilce | 0411 | 0 | 0 | 0 | 0 | 0 | 0 |
| Babno polje | 0422 | 0 | 0 | 0 | 0 | 0 | 0 |
| Iga vas | 0421 | 0 | 0 | 0 | 0 | 0 | 0 |
| Lož - Stari trg | 0420 | 0 | 0 | 0 | 0 | 0 | 0 |
| Gornje jezero | 0419 | 0 | 0 | 0 | 0 | 0 | 0 |
| Grahovo | 0415 | 0 | 0 | 0 | 0 | 0 | 0 |
| Cerknica | 0414 | 0 | 0 | 0 | 0 | 0 | 0 |
| Rakek | 0408 | 0 | 0 | 0 | 0 | 0 | 0 |
| Nova vas | 0416 | 0 | 0 | 0 | 0 | 0 | 0 |
| Javornik – Postojna | 0413 | 0 | 0 | 0 | 0 | 0 | 0 |
| Prestranek | 0417 | 0 | 0 | 0 | 0 | 0 | 0 |
| Pivka | 0418 | 0 | 0 | 0 | 0 | 0 | 0 |
| Tabor – Zagorje | 0424 | 0 | 0 | 0 | 0 | 0 | 0 |
| Trnovo | 0425 | 0 | 0 | 0 | 0 | 0 | 0 |
| Kozlek | 0426 | 0 | 0 | 0 | 0 | 0 | 0 |
| Zemon | 0427 | 0 | 0 | 0 | 0 | 0 | 0 |
| LPN Jelen | 0423 | 0 | 0 | 0 | 0 | 0 | 0 |

| ŽIV. VRSTA: RACA | | 2019 | | 2020 | | 2021-2022 | |
|-------------------------|-----------|-------|--------|-------|--------|-----------|--------|
| LOVIŠČE | ŠIF. LOV. | Načrt | Odvzem | Načrt | Odvzem | Načrt | Odvzem |
| Brezovica | 0401 | 70 | 41 | 70 | 37 | 140 | 57 |
| Rakovnik - Škofljica | 0407 | 50 | 37 | 45 | 24 | 80 | 15 |
| LPN Ljubljanski vrh | 0402 | 20 | 19 | 20 | 16 | 40 | 20 |
| Borovnica | 0403 | 30 | 15 | 30 | 20 | 60 | 58 |
| Rakitna | 0404 | 20 | 15 | 20 | 0 | 40 | 9 |
| Tomišelj | 0405 | 20 | 17 | 20 | 10 | 40 | 53 |
| Ig | 0406 | 50 | 26 | 50 | 11 | 100 | 23 |
| Mokrc | 0412 | 4 | 4 | 4 | 2 | 8 | 1 |
| Begunje | 0409 | 5 | 5 | 5 | 3 | 10 | 3 |
| Cajnarje | 0410 | 5 | 5 | 5 | 5 | 10 | 8 |
| Žilce | 0411 | 1 | 0 | 1 | 0 | 2 | 0 |
| Babno polje | 0422 | 0 | 0 | 0 | 0 | 0 | 0 |
| Iga vas | 0421 | 10 | 10 | 10 | 10 | 20 | 20 |
| Lož - Stari trg | 0420 | 15 | 15 | 15 | 15 | 30 | 30 |
| Gornje jezero | 0419 | 30 | 30 | 30 | 12 | 60 | 60 |
| Grahovo | 0415 | 28 | 26 | 28 | 11 | 40 | 34 |
| Cerknica | 0414 | 15 | 15 | 15 | 12 | 40 | 40 |
| Rakek | 0408 | 20 | 20 | 20 | 18 | 40 | 40 |
| Nova vas | 0416 | 2 | 2 | 2 | 2 | 4 | 4 |
| Javornik – Postojna | 0413 | 26 | 24 | 26 | 10 | 52 | 47 |
| Prestranek | 0417 | 12 | 12 | 10 | 10 | 20 | 18 |
| Pivka | 0418 | 4 | 3 | 4 | 2 | 8 | 4 |
| Tabor – Zagorje | 0424 | 4 | 0 | 4 | 0 | 8 | 5 |
| Trnovo | 0425 | 10 | 10 | 10 | 10 | 10 | 8 |
| Kozlek | 0426 | 10 | 9 | 10 | 10 | 20 | 13 |
| Zemon | 0427 | 9 | 1 | 9 | 1 | 18 | 18 |
| LPN Jelen | 0423 | 10 | 10 | 10 | 10 | 20 | 20 |

| ŽIV. VRSTA: SRAKA | | 2019 | | 2020 | | 2021-2022 | |
|--------------------------|-----------|-------|--------|-------|--------|-----------|--------|
| LOVIŠČE | ŠIF. LOV. | Načrt | Odvzem | Načrt | Odvzem | Načrt | Odvzem |
| Brezovica | 0401 | 20 | 20 | 20 | 20 | 40 | 40 |
| Rakovnik - Škofljica | 0407 | 5 | 1 | 5 | 3 | 6 | 2 |
| LPN Ljubljanski vrh | 0402 | 3 | 3 | 3 | 3 | 6 | 6 |
| Borovnica | 0403 | 4 | 3 | 4 | 4 | 8 | 8 |
| Rakitna | 0404 | 4 | 4 | 4 | 0 | 8 | 0 |
| Tomišelj | 0405 | 2 | 0 | 2 | 0 | 4 | 0 |
| Ig | 0406 | 3 | 3 | 3 | 0 | 4 | 2 |
| Mokrc | 0412 | 1 | 1 | 1 | 1 | 2 | 0 |
| Begunje | 0409 | 2 | 2 | 2 | 2 | 4 | 3 |
| Cajnarje | 0410 | 1 | 1 | 1 | 1 | 2 | 2 |
| Žilce | 0411 | 0 | 0 | 0 | 0 | 0 | 0 |
| Babno polje | 0422 | 0 | 0 | 0 | 0 | 0 | 0 |
| Iga vas | 0421 | 1 | 1 | 1 | 1 | 6 | 2 |
| Lož - Stari trg | 0420 | 2 | 2 | 2 | 2 | 6 | 6 |
| Gornje jezero | 0419 | 1 | 1 | 1 | 1 | 2 | 2 |
| Grahovo | 0415 | 0 | 0 | 0 | 0 | 0 | 0 |
| Cerknica | 0414 | 1 | 1 | 1 | 0 | 2 | 2 |
| Rakek | 0408 | 7 | 7 | 7 | 7 | 14 | 14 |
| Nova vas | 0416 | 1 | 1 | 1 | 1 | 6 | 6 |
| Javornik – Postojna | 0413 | 4 | 4 | 4 | 4 | 8 | 8 |
| Prestranek | 0417 | 1 | 1 | 1 | 1 | 2 | 2 |
| Pivka | 0418 | 1 | 1 | 1 | 0 | 2 | 1 |
| Tabor – Zagorje | 0424 | 1 | 0 | 1 | 0 | 2 | 0 |
| Trnovo | 0425 | 1 | 1 | 1 | 1 | 2 | 0 |
| Kozlek | 0426 | 1 | 1 | 1 | 1 | 2 | 2 |
| Zemon | 0427 | 1 | 1 | 1 | 4 | 4 | 6 |
| LPN Jelen | 0423 | 2 | 2 | 2 | 2 | 4 | 4 |

| ŽIV. VRSTA: ŠOJA | | 2019 | | 2020 | | 2021-2022 | |
|-------------------------|-----------|-------|--------|-------|--------|-----------|--------|
| LOVIŠČE | ŠIF. LOV. | Načrt | Odvzem | Načrt | Odvzem | Načrt | Odvzem |
| Brezovica | 0401 | 15 | 17 | 15 | 15 | 30 | 30 |
| Rakovnik - Škofljica | 0407 | 7 | 0 | 7 | 2 | 12 | 3 |
| LPN Ljubljanski vrh | 0402 | 3 | 2 | 3 | 3 | 6 | 5 |
| Borovnica | 0403 | 4 | 6 | 6 | 6 | 12 | 12 |
| Rakitna | 0404 | 4 | 4 | 4 | 0 | 8 | 0 |
| Tomišelj | 0405 | 2 | 0 | 1 | 1 | 4 | 0 |
| Ig | 0406 | 1 | 0 | 1 | 1 | 4 | 0 |
| Mokrc | 0412 | 6 | 7 | 6 | 6 | 12 | 5 |
| Begunje | 0409 | 7 | 7 | 6 | 5 | 12 | 11 |
| Cajnarje | 0410 | 5 | 5 | 5 | 5 | 10 | 10 |
| Žilce | 0411 | 2 | 2 | 2 | 0 | 4 | 2 |
| Babno polje | 0422 | 3 | 3 | 3 | 3 | 6 | 6 |
| Iga vas | 0421 | 1 | 1 | 1 | 1 | 8 | 8 |
| Lož - Stari trg | 0420 | 5 | 5 | 5 | 5 | 10 | 10 |
| Gornje jezero | 0419 | 7 | 7 | 7 | 7 | 14 | 14 |
| Grahovo | 0415 | 5 | 5 | 5 | 6 | 10 | 9 |
| Cerknica | 0414 | 5 | 5 | 5 | 5 | 10 | 10 |
| Rakek | 0408 | 14 | 14 | 14 | 14 | 28 | 28 |
| Nova vas | 0416 | 5 | 5 | 5 | 5 | 10 | 10 |
| Javornik – Postojna | 0413 | 3 | 2 | 3 | 3 | 6 | 5 |
| Prestranek | 0417 | 4 | 4 | 4 | 4 | 10 | 10 |
| Pivka | 0418 | 2 | 2 | 2 | 1 | 4 | 3 |
| Tabor – Zagorje | 0424 | 1 | 0 | 1 | 0 | 2 | 0 |
| Trnovo | 0425 | 3 | 2 | 3 | 3 | 6 | 3 |
| Kozlek | 0426 | 2 | 3 | 2 | 2 | 4 | 5 |
| Zemon | 0427 | 2 | 2 | 2 | 3 | 4 | 5 |
| LPN Jelen | 0423 | 2 | 2 | 2 | 2 | 4 | 4 |

| ŽIV. VRSTA: SIVA VRANA | | 2019 | | 2020 | | 2021-2022 | |
|-------------------------------|-----------|-------|--------|-------|--------|-----------|--------|
| LOVIŠČE | ŠIF. LOV. | Načrt | Odvzem | Načrt | Odvzem | Načrt | Odvzem |
| Brezovica | 0401 | 360 | 390 | 360 | 386 | 720 | 730 |
| Rakovnik - Škofljica | 0407 | 100 | 102 | 100 | 102 | 200 | 201 |
| LPN Ljubljanski vrh | 0402 | 34 | 32 | 34 | 36 | 68 | 69 |
| Borovnica | 0403 | 31 | 35 | 31 | 31 | 62 | 62 |
| Rakitna | 0404 | 30 | 33 | 30 | 27 | 60 | 60 |
| Tomišelj | 0405 | 100 | 100 | 100 | 100 | 200 | 200 |
| Ig | 0406 | 58 | 57 | 58 | 61 | 116 | 121 |
| Mokrc | 0412 | 2 | 2 | 2 | 2 | 4 | 4 |
| Begunje | 0409 | 28 | 29 | 28 | 25 | 56 | 59 |
| Cajnarje | 0410 | 2 | 2 | 2 | 2 | 4 | 4 |
| Žilce | 0411 | 3 | 3 | 3 | 3 | 6 | 6 |
| Babno polje | 0422 | 6 | 6 | 6 | 6 | 12 | 12 |
| Iga vas | 0421 | 10 | 10 | 10 | 10 | 20 | 20 |
| Lož - Stari trg | 0420 | 10 | 10 | 10 | 10 | 20 | 20 |
| Gornje jezero | 0419 | 12 | 12 | 12 | 12 | 24 | 24 |
| Grahovo | 0415 | 16 | 18 | 16 | 16 | 32 | 36 |
| Cerknica | 0414 | 18 | 18 | 18 | 18 | 36 | 36 |
| Rakek | 0408 | 20 | 20 | 20 | 20 | 40 | 40 |
| Nova vas | 0416 | 16 | 16 | 16 | 16 | 32 | 32 |
| Javornik – Postojna | 0413 | 30 | 23 | 30 | 30 | 60 | 53 |
| Prestranek | 0417 | 16 | 16 | 16 | 16 | 32 | 32 |
| Pivka | 0418 | 20 | 21 | 20 | 18 | 40 | 11 |
| Tabor – Zagorje | 0424 | 9 | 9 | 9 | 9 | 18 | 18 |
| Trnovo | 0425 | 10 | 10 | 10 | 10 | 20 | 12 |
| Kozlek | 0426 | 15 | 11 | 15 | 15 | 30 | 18 |
| Zemon | 0427 | 12 | 12 | 12 | 4 | 24 | 25 |
| LPN Jelen | 0423 | 22 | 22 | 22 | 22 | 44 | 44 |

| ŽIV. VRSTA: ŠAKAL | | 2019 | | 2020 | | 2021-2022 | |
|--------------------------|-----------|-------|--------|-------|--------|-----------|--------|
| LOVIŠČE | ŠIF. LOV. | Načrt | Odvzem | Načrt | Odvzem | Načrt | Odvzem |
| Brezovica | 0401 | | | 23 | 10 | 64 | 34 |
| Rakovnik - Škofljica | 0407 | | | | 5 | | 8 |
| LPN Ljubljanski vrh | 0402 | | | | 2 | | 0 |
| Borovnica | 0403 | | | | | | 0 |
| Rakitna | 0404 | | | | | | 1 |
| Tomišelj | 0405 | | | | | | 3 |
| Ig | 0406 | | 1 | | 1 | | 1 |
| Mokrc | 0412 | | | | | | 0 |
| Begunje | 0409 | | | | | | 2 |
| Cajnarje | 0410 | | | | | | 0 |
| Žilce | 0411 | | | | | | 0 |
| Babno polje | 0422 | | | | | | 0 |
| Iga vas | 0421 | | | | | | 0 |
| Lož - Stari trg | 0420 | | | | 1 | | 1 |
| Gornje jezero | 0419 | | | | | | 0 |
| Grahovo | 0415 | | | | | | 0 |
| Cerknica | 0414 | | | | | | 0 |
| Rakek | 0408 | | | | 1 | | 4 |
| Nova vas | 0416 | | | | | | 0 |
| Javornik – Postojna | 0413 | | | | 1 | | 8 |
| Prestranek | 0417 | | 2 | | | | 8 |
| Pivka | 0418 | | | | 1 | | 3 |
| Tabor – Zagorje | 0424 | | | | 1 | | 3 |
| Trnovo | 0425 | | | | 1 | | 1 |
| Kozlek | 0426 | | | | | | 0 |
| Zemon | 0427 | | | | 1 | | 4 |
| LPN Jelen | 0423 | | | | | | 0 |

| ŽIV. VRSTA: DAMJEK | | 2019 | | 2020 | | 2021-2022 | |
|---------------------------|-----------|-------|--------|-------|--------|-----------|--------|
| LOVIŠČE | ŠIF. LOV. | Načrt | Odvzem | Načrt | Odvzem | Načrt | Odvzem |
| Brezovica | 0401 | | | | | | |
| Rakovnik - Škofljica | 0407 | | | | | | |
| LPN Ljubljanski vrh | 0402 | | | | | | |
| Borovnica | 0403 | | | | | | |
| Rakitna | 0404 | | | | | | |
| Tomišelj | 0405 | | | | | | |
| Ig | 0406 | | | | | | |
| Mokrc | 0412 | | | | | | |
| Begunje | 0409 | | | | | | |
| Cajnarje | 0410 | | | | | | |
| Žilce | 0411 | | | | | | |
| Babno polje | 0422 | | | | | | 1 |
| Iga vas | 0421 | | | | | | |
| Lož - Stari trg | 0420 | | | | | | |
| Gornje jezero | 0419 | | | | | | |
| Grahovo | 0415 | | | | | | |
| Cerknica | 0414 | | | | | | |
| Rakek | 0408 | | | | | | |
| Nova vas | 0416 | | | | | | |
| Javornik – Postojna | 0413 | | | | | | |
| Prestranek | 0417 | | | | | | |
| Pivka | 0418 | | | | | | |
| Tabor – Zagorje | 0424 | | | | | | |
| Trnovo | 0425 | | | | | | |
| Kozlek | 0426 | | | | | | |
| Zemon | 0427 | | | | | | |
| LPN Jelen | 0423 | | | | | | |

| ŽIV. VRSTA: NUTRIJA | | 2019 | | 2020 | | 2021-2022 | |
|----------------------------|-----------|-------|--------|-------|--------|-----------|--------|
| LOVIŠČE | ŠIF. LOV. | Načrt | Odvzem | Načrt | Odvzem | Načrt | Odvzem |
| Brezovica | 0401 | | 79 | | 102 | | 346 |
| Rakovnik - Škofljica | 0407 | | 21 | | 42 | | 55 |
| LPN Ljubljanski vrh | 0402 | | 5 | | 7 | | 7 |
| Borovnica | 0403 | | 29 | | 30 | | 66 |
| Rakitna | 0404 | | 3 | | | | 18 |
| Tomišelj | 0405 | | 93 | | 150 | | 232 |
| Ig | 0406 | | 50 | | 45 | | 139 |
| Mokrc | 0412 | | | | | | |
| Begunje | 0409 | | | | | | |
| Cajnarje | 0410 | | | | | | |
| Žilce | 0411 | | | | | | |
| Babno polje | 0422 | | | | | | |
| Iga vas | 0421 | | | | | | |
| Lož - Stari trg | 0420 | | | | | | |
| Gornje jezero | 0419 | | | | | | |
| Grahovo | 0415 | | | | | | |
| Cerknica | 0414 | | | | | | |
| Rakek | 0408 | | | | | | |
| Nova vas | 0416 | | | | | | |
| Javornik – Postojna | 0413 | | | | | | |
| Prestranek | 0417 | | | | | | |
| Pivka | 0418 | | | | | | |
| Tabor – Zagorje | 0424 | | | | | | |
| Trnovo | 0425 | | | | | | |
| Kozlek | 0426 | | | | | | |
| Zemon | 0427 | | | | | | |
| LPN Jelen | 0423 | | | | | | |

| ŽIV. VRSTA: POLH | | 2019 | | 2020 | | 2021-2022 | |
|----------------------|-----------|-------|--------|-------|--------|-----------|--------|
| LOVIŠČE | ŠIF. LOV. | Načrt | Odvzem | Načrt | Odvzem | Načrt | Odvzem |
| Brezovica | 0401 | | | | | | |
| Rakovnik - Škofljica | 0407 | | | | 84 | | 55 |
| LPN Ljubljanski vrh | 0402 | | | | 225 | | 593 |
| Borovnica | 0403 | | | | 142 | | |
| Rakitna | 0404 | | | | 555 | | 269 |
| Tomišelj | 0405 | | | | 80 | | |
| Ig | 0406 | | | | | | |
| Mokrc | 0412 | | | | | | |
| Begunje | 0409 | | | | 436 | | 58 |
| Cajnarje | 0410 | | | | | | |
| Žilce | 0411 | | | | | | |
| Babno polje | 0422 | | | | 1.700 | | 747 |
| Iga vas | 0421 | | | | 770 | | 448 |
| Lož - Stari trg | 0420 | | | | 962 | | 270 |
| Gornje jezero | 0419 | | | | | | |
| Grahovo | 0415 | | | | 254 | | |
| Cerknica | 0414 | | | | 3.812 | | 615 |
| Rakek | 0408 | | | | 704 | | |
| Nova vas | 0416 | | | | | | |
| Javornik – Postojna | 0413 | | | | 185 | | 143 |
| Prestranek | 0417 | | | | 1.150 | | 69 |
| Pivka | 0418 | | | | | | |
| Tabor – Zagorje | 0424 | | | | | | |
| Trnovo | 0425 | | | | | | |
| Kozlek | 0426 | | | | | | |
| Zemon | 0427 | | | | | | |
| LPN Jelen | 0423 | | | | 7924 | | 1.400 |

3. Zapisnik seje IO OZUL Notranjske



OZUL Notranjske

Cankarjeva ulica 6
6230 Postojna

Ev.št.: 11/2023
Datum 06.03.2023

ZADEVA: ZAPISNIK 13. - DOPISNE SEJE IO OZUL NOTRANJSKE V IV. MANDATNEM OBDOBJU

13. - dopisna seja IO OZUL Notranjske v IV. mandatnem obdobju, je potekala od sobote 04.03.2023 od 12:00 do ponedeljka 06.03.2023 do 10:00 preko e-pošte in telefonsko.

Dnevni red:

1. Potrditev izvedbe 13. dopisne seje IO OZUL Notranjske
2. Potrditev povzetka osnutka dvoletnega lovsko upravljavskega načrta za .IV lovsko upravljavsko območje Notranjske za leti 2023 in 2024.

| Ime in priimek | Točka 1 | Točka 2 | Opombe |
|----------------|---------|---------|---------------------|
| DS | ZA | ZA | / |
| MV | ZA | ZA | / |
| PK | ZA | VZDRŽAN | Glasoval telefonsko |
| AM | ZA | ZA | Glasoval telefonsko |
| JM | ZA | ZA | / |
| ZB | ZA | ZA | Glasoval telefonsko |
| JG | ZA | ZA | / |
| RK | ZA | ZA | / |
| MŠ | ZA | ZA | / |

Sklep 1. => Izvede se 13. Dopisna seja IO OZUL Notranjske (soglasno).

Sklep 2. => Potrdi se povzetek dvoletnega lovsko upravljavskega načrta za IV. lovsko upravljavsko območje Notranjske za leti 2023 in 2024 (8 ZA, 1 VZDRŽAN).

V vednost:

- Predsednik IO OZUL Notranjske
- Člani IO OZUL Notranjske
- Predsednik NO OZUL Notranjske
- Arhiv

tajnik IO OZUL Notranjske
AO

4. Zapisnik seje Strokovnega sveta OE Postojna



ZAVOD za GOZDOVE
SLOVENIJE

Območna enota Postojna

Izvod iz zapisnika

Št.: 34095-2/2023-2

Datum: 14.03. 2023

Dogodek: 21. seja Strokovnega Sveta OE Postojna za sedmo mandatno obdobje

Čas začetka dogodka: 14. 03. 2023 ob 12⁰⁰ uri.

Vabljeni:

člani strokovnega sveta: FP, AS, PK, BG, AT.

ostali vabljeni: /

Prisotni:

člani strokovnega sveta: FP, AS, PK, AT

opravičeno odsotni: BG

ostali prisotni: /

Oseba, ki je vodila sestanek: FP.

Dnevni red:

1. Obravnava osnutka Dvoletnega lovsko upravljavskega načrta za Lovsko upravljavsko območje Notranjske za leti 2023-2024
2. Potrditev teme za strokovno nalogo MJ dipl. inž. gozd..
3. Razno

Pripombe k dnevniemu redu: Pripomb ni bilo.

Predlagani dnevni red so prisotni soglasno potrdili.

Točka dnevnega reda št. 1:

Osnutek Dvoletnega lovsko upravljavskega načrta za Lovsko upravljavsko območje Notranjske za leti 2023-2024 (dalje DLUN), je pripravil in na seji predstavil PK, višji koordinator za področje gozdarstva na odseku za načrtovanje razvoja gozdov.

Biomeliorativna dela v letih 2021-2022 so bila realizirana v skladu z načrtovanim. DLUN za 2023-2024 predvideva podoben načrt del kot je bil v letih 2021-2022.

Povečal se je obseg škod po jelenjadi in po divjem prašiču in je v letih 2021-2022 nad povprečjem zadnjih šestih let.

Naslednja izvedba popisa objedenosti gozdnega mladja je predvidena v letu 2024, zato podatki o objedenosti ostajajo enaki kot v prejšnjem DLUN.

Srnjad: odvzem 2.414 kosov srnjadi v letih 2021 in 2022 pomeni 92,4 % realizacijo načrtovanega odvzema. Odvzem v letih 2021 in 2022 predstavlja 87,5 % odvzema dvoletnega povprečja v zadnjih šestih

Vojkova 9, 6230 POSTOJNA
Tel.: +386 (0)5 27-00-610, www.zgs.gov.si, e-pošta: OEPostojna@zgs.gov.si

letih. V letih 2023-2024 se načrtuje odvzem 2.530 kosov srnjadi. Cilj upravljanja s srnjadjo v letih 2023-2024 je ohranjanje stabilnega stanja populacije z dvigom številčnosti v NNE Snežnik, NNE Postojna-Bistrica in NNE Cerknica.

Jelenjad: v letih 2021 in 2022 je bila v povprečju Notranjskega LUO realizacija načrta odvzema jelenjadi 99,7 %. Skupni odvzem jelenjadi v Notranjskem LUO v letih 2021 in 2022 je znašal 2.950 osebkov, kar je 10,1 % več kot je dvoletno povprečje v zadnjih šestih letih in največ v zadnjih 6 letih. Izločitve jelenjadi se že nekaj zaporednih let zvišujejo, obseg izgub jelenjadi pa se po letu 2018 znižuje. V letih 2023-2024 se načrtuje odvzem 3.570 živali, kar je za 21 % več kot je bilo načrtovano v letih 2021-2022. Načrt se viša v vseh NNE, najvišji dvig pa je predviden v NNE Postojna-Bistrica. Cilj upravljanja z jelenjadjo v letih 2023-2024 je znižanje številčnosti za doseganje naravne obnove gozdov. Pri odraslih jelenih se načrtuje samo dve starostni kategoriji in sicer jeleni 2-4 in 5+.

Gams: odvzem gamsov v letih 2021-2022 je znašal 107 gamsov, kar je pod povprečjem zadnjih šestih let. Izgube pri gamsu so minimalne. Za leti 2023-2024 načrtujemo odvzem 124 gamsov. Cilj upravljanja je ohranitev z možnostjo povečanja številčnosti v zdravih gamsjih tropih.

Divji prašič: v letih 2021-2022 je bilo odvzetih 1.933 divjih prašičev, kar je najvišji odvzem v LUO Notranjske. Izgube pri divjem prašiču so minimalne. V letih 2023-2024 načrtujemo odvzem 1.660 divjih prašičev. Cilj upravljanja je vzdrževanje številčno nizke populacije, s poudarkom znižanja številčnosti predvsem v predelih, kjer so povečane škode na kmetijskih površinah.

Ostale vrste: odvzem ostalih vrst divjadi je bil realiziran v okviru načrtovanega, zato v letih 2023-2024 načrtujemo odvzem v podobnem okviru kot v preteklem dvoletnem obdobju. Pri šakalu se načrt dviga na 140 osebkov z 50% dovoljenim preseganjem načrta.

V razpravi je bilo izpostavljeno sledeče:

- PK je povedal, da je bilo predhodno usklajevanje z OZUL-om izvedeno in da se le-ta strinja z vsemi predlaganimi ukrepi za DLUN 2023-2024,
- FP izpostavi da je načrtovani dvig odvzema jelenjadi nujen predvsem s stališča zniževanja vplivov jelenjadi na obnovo gozda kot tudi na zmanjšanje škod v kmetijstvu. Meni tudi, da bi bilo treba zmanjšati obseg zimskega krmjenja jelenjadi. Pri divjem prašiču predlaga, da se načrtovan odvzem še nekoliko poveča za zagotavljanje zmanjševanja vplivov na kmetijske površine.

Po razpravi je strokovni svet OE Postojna z glasovanjem (4 člani za in noben proti) sprejel

Sklep:

Določi se osnutek DLUN LUO Notranjske za leti 2023-2024 v obsegu kot je bilo predstavljeno.

Čas zaključka dogodka: Seja se je zaključila ob 13⁰⁰ uri.

Zapisal:
FP, univ. dipl. inž. gozd.

FP, univ. dipl. inž. gozd.
Predsednik Strokovnega Sveta OE Postojna

5. Zapisnik javne predstavitve s prejetimi pripombami



ZAVOD za GOZDOVE
SLOVENIJE

Območna enota Postojna

Šifra: 3410-11/2023-3

Datum: 31. 3. 2023

ZAPISNIK

Dogodek: Predstavitev osnutka dvoletnega lovsko upravljavskega načrta za IV. Notranjsko lovsko upravljavsko območje za leti 2023 in 2024

Čas pričetka dogodka: 30. 3. 2023 ob 10. uri

Kraj dogodka: Gozdna hiša Mašun na Mašunu.

Oseba, ki je vodila sestanek: AS.

Dnevni red:

1. Predstavitev osnutka dvoletnega lovsko upravljavskega načrta za IV. Notranjsko lovsko upravljavsko območje za leti 2023 in 2024.
2. Razprava na podano predstavitev.

Pripombe k dnevnomu redu: Pripomb ni bilo. Predlagani dnevni red so prisotni soglasno potrdili.

Točka dnevnega reda št. 1: PK je podrobno predstavil osnutek dvoletnega lovsko upravljavskega načrta za IV. Notranjsko lovsko upravljavsko območje za leti 2023 in 2024 (dalje Načrt).

Točka dnevnega reda št. 2:

AS je prisotne pozdravil, predstavil dosednji in bodoči potek postopka sprejema Načrta in pozval k razpravi, podaji pripomb in predlogov.

AŽ je vprašal ali je načrtovani % dviga odvzema jelenjadi vezan na prejšnji dvoletni načrt ali na realizacijo v preteklem načrtovalskem obdobju.

PK je odgovoril, da je praktično enako, ker je bila realizacija odvzema jelenjadi v preteklem načrtovalskem obdobju 99,7 %, v osnovi pa predstavlja načrtovani % dvig glede na pretekli dvoletni načrt.

MB je vprašal kdaj je predviden naslednji popis objedenosti gozdnega mladja. Poudaril je, da sta na Pivškem območju obseg škod v kmetijstvu in tudi objedenost v gozdu previsoka. Menil je, da je načrtovani dvig odvzema jelenjadi za 21 % prenizek.

PK je odgovoril, da je naslednji popis objedenosti gozdnega mladja predviden v letu 2024. Odgovoril je tudi, da je načrtovani 21 % dvig odvzema jelenjadi povprečje za celoten LUO. Najvišji dvig je predviden v NNE Po-Bi, kjer znaša 30 %.

JJ je tudi menil, da je načrtovani dvig 21 % za območje LD Trnovo prenizek.

TJ je pohvalil Načrt. Povedal je, da je divjad prisotna v okolici naselij, kjer povzroča velike škode na kmetijskih površinah. Škodo povzročajo jelenjadi in divji prašiči. Povečala so se izplačila škod, menil pa je, da velikokrat oškodovanci tudi sami sanirajo poškodbe po divjih prašičih – razritine. Povedal je tudi, da se jelenjadi ne vrača več v gozdove, ker ima okoli naselij bistveno boljše prehranske pogoje. Predlagal je, da se v strnjениh gozdovih intenzivneje ureja in vzdržuje vse pašne površine, kar bo zagotavljalo predvsem jelenjadi več kvalitetnejše paše. Poleg tega je tudi menil, da je potrebno številčnost divjadi znižati.

PK je odgovoril, da upravljavci lovišč v LUO Notranjske vzdržujejo pašne površine v gozdu v največjem možnem obsegu.

AS je povedal, da so novi desetletni dolgoročni načrti še v postopkih sprejemanja in da se Načrt pripravlja še po trenutno veljavnem dolgoročnem načrtu. Dodal je, da na ZGS prepoznavamo

problematiko preštevilne jelenjadi in divjih prašičev in njihov vpliv na kmetijske in gozdne površine, zato tudi načrtujemo dvig odvzema jelenjadi in njegovo usmeritev v območja, kjer se pojavljajo večje škode oz. je problematika izrazitejša. Poleg tega je povedal, da se na območju snežniških gozdov dela največ kar je možno za vzdrževanje kvalitetnih travnikov znotraj gozda.

VO je pohvalil pripravljen Načrt. Menil je pa, da je načrtovani dvig odvzema jelenjadi prenizek, ker da če se dvig ne bo povišal, se bo stanje v okolju še poslabšalo. Povedal je, da je v gozdovih uspeh pomlajevanja zagotovljen edino v ograjenih površinah. Predlagal je, da je potrebno tudi v NNE Krim načrt odvzema jelenjadi povečati za 30 % v primerjavi s prejšnjim dvoletnim načrtom.

MU je menil, da so načrtovani ukrepi pri srnjadi primerni. Izpostavil je, da so predstavljene težave s srnjadjo v LUO resnične in da njena številčnost stalno upada. Menil je, da ima velik vpliv na srnjad tudi šakal in da je potrebno resneje pristopiti k izvajanju odstrela šakala povsod, kjer se pojavlja. Povedal je, da je bil v prejšnjih načrtih cilj pri jelenjadi ohranjanje številčnosti, ki pa ni bil dosežen, ker se je številčnost jelenjadi povečala. Predlagal je, da se v Načrtu cilj spremeni v znižanje številčnosti jelenjadi. Predlagal je tudi, da načrt odvzema za leti 2023 in 2024 znaša 5.000 kosov jelenjadi in predlagal je poenotenje načrta odvzema telet po spolu.

AS je odgovoril, da je v Načrtu že zapisano, da je cilj, ki ga želimo doseči, omogočanje naravne obnove gozdov po naravnih ujmah, ki so prizadele območje, zato je na območju jelovo-bukovih gozdov cilj znižati številčnost jelenjadi.

VO je vprašal kolikšen je načrtovani dvig odvzema jelenjadi v % po posameznih NNE.

PK je odgovoril, da bo natančne % načrtovanega odvzema jelenjadi po NNE sporočil naknadno.

MG je menil, da je načrtovani dvig odvzema jelenjadi prenizek in povedal, da se strinja s predlogom VO, da je potrebno tudi v NNE Krim načrt odvzema jelenjadi povečati za 30 % v primerjavi s prejšnjim dvoletnim načrtom .

Čas zaključka dogodka: Javna predstavitev se je zaključila ob 12.00. uri.

Zapisala:

BL,

Samostojni strokovni sodelavec VI in Računovodja VI LPN Jelen

PK
Vodja Odseka za načrtovanje razvoja gozdov

AS
Vodja OE





REPUBLIKA SLOVENIJA
**MINISTRSTVO ZA KMETIJSTVO,
GOZDARSTVO IN PREHRANO**
DIREKTORAT ZA GOZDARSTVO IN LOVSTVO

Sektor za lovstvo

Dunajska cesta 22, 1000 Ljubljana

Zavod za gozdove Slovenije
Območna enota Postojna
Vojkova ulica 9
6230 Postojna

T: 01 478 91 44
F: 01 478 90 21
E: gp.mkgp@gov.si
www.mkgp.gov.si



Številka: 3410-6/2023/4
Datum: 27. 3. 2023

Zadeva: Pripombe na Dvoletni načrt za IV. Notranjsko LUO za leti 2023-2024

Spoštovani,

na Ministrstvu za kmetijstvo, gozdarstvo in prehrano smo pregledali osnutek Dvoletnega načrta za IV. Notranjsko LUO za leti 2023-2024 in nanj pošiljamo naslednje pripombe:

Stran 1

Naveden je Zakon o divjadi in lovstvu, vendar pa ni pravilno naveden sklic na Uradni list RS. Prav tako se v načrtu na nekaj mestih citira navedeni zakon, brez da bi bil prej okrajšan. Glede na navedeno naj se na strani 1 spremeni navajanje navedenega zakona tako, da se glasi:

»Zakonom o divjadi in lovstvu (Uradni list RS, št. 16/04, 120/06 – odl. US, 17/08, 46/14 – ZON-C, 31/18, 65/20, 97/20 – popr., 44/22 in 158/22; v nadaljevanju: ZDLov)«.

Prav tako naj se popravi navajanje Uradnega lista RS pri točkah, kjer se naštevajo še ostali predpisi, in sicer sledeče:

Ob zgoraj navedenih predpisih je pričujoči načrt napisan tudi v skladu z:

1. Zakonom o gozdovih ((Uradni list RS, št. 30/93, 56/99 – ZON, 67/02, 110/02 – ZGO-1, 115/06 – ORZG40, 110/07, 106/10, 63/13, 101/13 – ZDavNepr, 17/14, 22/14 – odl. US, 24/15, 9/16 – ZGGLRS in 77/16),
2. Pravilnikom o načrtih za gospodarjenje z gozdovi in upravljanje z divjadjo (Uradni list RS, št. 91/10 in 200/20),
3. Uredbo o določitvi divjadi in lovnih dob (Uradni list RS, št. 101/04 in 81/14),
4. Odlokom o lovsko upravljavskih območjih v Republiki Sloveniji in njihovih mejah (Uradni list RS, št. 110/04, 197/20, 58/22 in 137/22),
5. Uredbo o ustanovitvi lovišč s posebnim namenom v RS (Uradni list RS, št. 117/04, 38/14, 58/22, 137/22 in 162/22),

Stran 1 od 4

6. Odlok o loviščih v Republiki Sloveniji in njihovih mejah (Uradni list RS, št. 128/04, 38/14, 197/20, 58/22, 137/22 in 162/22),
7. Gozdnogospodarskim načrtom za Novomeško gozdnogospodarsko območje za obdobje 2001-2010,
8. Zakon o nujnih ukrepih zaradi afriške prašičje kuge pri divjih prašičih (Uradni list RS, št. 200/20; v nadaljevanju: ZNUAPK).

Kasneje naj se citiranje zakonov in okrajšav uredi tudi v celotnem besedilu načrta.

Stran 11 (Biotehnični ukrepi)

»Večina lokacij za zimska krmišča je na območjih, kjer so postavljene lovske preže iz katerih se izvaja lov, kar pa je z Zakonom prepovedano.«

V stavku naj se navede, s katerim zakonom je prepovedano (navesti člen in zakon).

Stran 12

Zaradi jasnosti naj se stavek *»V osrednjem populacijskem območju jelenjadi je dovoljeno 1 krmišče na začetih 1.000 ha lovne površine lovišča oz. LPN«* spremeni tako, da se glasi: *»V osrednjem populacijskem območju je za zimsko krmljenje jelenjadi dovoljeno 1 krmišče na začetih 1.000 ha lovne površine lovišča oz. LPN«, sicer je navedba v nasprotju s stavkom na naslednji strani: »Pri privabljalnem krmljenju jelenjadi je dovoljeno zalagati največ 1 krmišče na 500 ha lovne površine lovišča oz. LPN.«*

Stran 13

Stavka *»Potrebno je zagotoviti, da so mesta privabljalnega krmljenja divjega prašiča dovolj oddaljena od krmišč, kjer se izvaja preprečevalno krmljenje. Med seboj morajo biti oddaljena vsaj 300 m.«* naj se črta, saj preprečevalno krmljenje divjega prašiča ni dovoljeno.

Stran 15

Slika 3.2.1 (Dinamika škod od divjadi v LUO) ni v celoti vidna, ravno tako pri sliki ni legende, zato naj se navedeno popravi. Enako pri sliki 3. 2. 2 na naslednji strani.

Stran 16

»V letih 2021 in 2022 je bila v Notranjskem LUO ena pritožba na drugostopenjski pritožbeni organ - komisijo za ocenjevanje škod v Notranjskem LUO, katera se je nanašala na oceno škode po divjadi s strani upravljavcev lovišč/LPN.«

Pritožb na komisijo za določanje višine škode je bilo v obravnavanem obdobju več, vendar terenski ogled škod ni bil potreben. Zaradi navedenega naj se zapiše: *»V letih 2021 in 2022 je bilo v Notranjskem LUO več pritožb na komisijo za določanje višine škode na kmetijskih in gozdnih kulturah, katere so se nanašale na oceno škode po divjadi s strani upravljavcev lovišč/LPN. Najpogosteje so škode povzročili divji prašiči in jelenjad. Ker je bil predmet nestrinjanja oškodovancev predvsem višina odškodnine, ne pa poškodovana površina, terenski ogledi škod niso bili potrebni.«*

Stran 21 (4.1 Srna – območje redne prisotnosti volka/risa)

»V posameznem lovišču je dovoljeno odstopanje skupne realizacije v višini do +15 / -23 % načrtovanega skupnega odvzema smjadi.«

Dolgoročni načrt določa dopustno odstopanje +/- 15 %, zato naj se odstopanje pri skupni realizaciji odvzema popravi.

Stran 22

»Krmljenje srnjadi ni potrebno in ni dovoljeno, nujno pa je vzdrževanje zadostnih travnih pašnih površin ter grmišč, kar hkrati koristi tudi jelenjadi.«

Prvi del stavka naj se spremeni tako, da se glasi: *»Krmljenje srnjadi je prepovedano, nujno pa je vzdrževanje zadostnih travnih pašnih površin ter grmišč, kar hkrati koristi tudi jelenjadi.«*

Stran 26

Presoja uspešnosti upravljanja

»Pri jelenjadi se, glede na vse kazalce kontrolne metode, cilji upravljanja v LUO sicer izpolnjujejo, vendar je imela vrsta v zadnjem šestletju še vedno trend rasti. V letih 2021 in 2022 so se povečale tudi škode na poljedelskih površinah, medtem ko je na gozdnih površinah v območju vpliv previsok že daljše obdobje.«

Dolgoročni načrt v ciljih načrtuje onemogočanje številčne rasti oz. postopno zniževanje številčnosti. Glede na ugotovitve, da je vrsta imela v zadnjih šestih letih trend rasti, poleg tega pa so se povečale tudi škode, se cilji upravljanja ne izpolnjujejo, zato naj se prvi stavek ustrezno spremeni.

Prilagojeni cilji

»Ker prisotnost jelenjadi na območju NNE Barje ni zaželena, je cilj upravljanja jelenjadi v tej NNE čim bolj znižati številčnost jelenjadi oz. jo v čim večjem deležu iz barjanske NNE izločiti.«

Glede na to, da je vrsta v NNE Barje nezaželena, mora biti cilj izločitev vrste iz območja. Zaradi navedenega naj se stavek spremeni v: *»Ker prisotnost jelenjadi na območju NNE Barje ni zaželena, je cilj upravljanja izločitev vrste v tej NNE.«*

Stran 27

»Načrta odvzema v razredu dve in večletnih jelenov ni treba realizirati in ga tudi ni dovoljeno presepati, razen sorazmerno s preseganjem skupno načrtovanega odvzema. Načrtovani odvzem jelenov starostnega razreda 2-4 in 5+ let se ne sme presepati.«

V prvem stavku se dopušča preseganje načrta odvzema vseh jelenov, nato pa se v drugem stavku preseganje prepoveduje. Poleg tega dolgoročni načrt ne opredeljuje kategorije jelenov 5+ ampak 5-9 in 10+. Zaradi navedenega naj se ta odstavek ustrezno popravi.

Stran 32

Pri odvzemu gamsov v Javornikih in v lovišču Nova vas se najprej na vsakem območju načrtuje odvzem dveh gamsjih mladičev (*»...dva gamsja mladiča v Javornikih ter dva gamsja mladiča v lovišču Nova vas.«*). Nato pa se v nadaljevanju (pod preglednico 4.4.1) načrtuje odvzem dveh gamsov v razredu mladih (*»V Javornikih (lovi se 2 gamsa v razredu mladih ne glede na spol)... Dva gamsa v razredu mladih ne glede na spol se lovi tudi v lovišču Nova vas.«*).

Pojma naj se uskladita in se zapiše *»dva gamsa v razredu mladih neglede na spol«*.

Stran 36

Glede na to, da je številčnost in pritisk na okolje v zadnjih dveh letih nad povprečjem zadnjih šestih let menimo, da je načrtovani odvzem divjih prašičev prenizek. Načrtovani odvzem naj se zato dvigne za 15 %, v primerjavi z dvoletnim načrtom 2021-2022 (na cca 1780 osebkov).

V poglavju **Ukrepi in usmeritve** naj se tudi črta določilo: *»v kolikor je v LUO dosežena načrtovana kvota lanščakinj in svinj, posamezna lovišča niso dolžna zagotavljati 20 % deleža lanščakinj in svinj v skupnem odvzemu lovišča«*.

V zadnjem odstavku na strani navajate celotno ime Zakona o nujnih ukrepih zaradi afriške prašičje kuge, čeprav ste v besedilu zgoraj zakon že krajšali. Predlagamo uporabo kratice ZNUAPK.

V isti odstavku za besedilom »...napravo za elektronsko ojačevanje svetlobe oziroma z infrardečo napravo ali namerilnikov s termičnim (IR) senzorjem.« naj se doda: » V skladu z istim členom MKGP vsako leto upravljavcem lovišč in LPN izplačuje stimulacijo za izvajanje intenzivnega odstrela divjih prašičev v preteklem letu (za vsakega odstreljenega divjega prašiča, ki presega izračunano osnovo, ki je za vsako lovišče objavljena na osrednjem spletnem mestu državne uprave) ob upoštevanju biovarnostnih ukrepov v skladu z načrtom ravnanja.«

Hvala in lep pozdrav,

Pripravil:

svetovalec III

v. d. generalnega direktorja

Poslati: ZGS, OE Postojna, Vojkova ulica 9, 6230 Postojna, OEPostojna@zgs.si,
– po e-pošti

V vednost: ZGS, Večna pot 2, 1000 Ljubljana, zgs.tajnistvo@zgs.si,
– po e-pošti

6. Zapisnik obrazložitev pripomb



ZAVOD za GOZDOVE
SLOVENIJE

Območna enota Postojna

Šifra: 3410-11/2023-4
Datum: 03.04.2023

Zadeva: **Obrazložitev pripomb na DLUN za Notranjsko LUO za leti 2023-2024**

Do postavljenega roka smo po e-pošti dne 27.3.2023 prejeli pripombe MKGP – Direktorat za gozdarstvo in lovstvo, ki so v prilogi.

Na javni predstavitvi in obravnavi, ki je bila 30.3.2023 s pričetkom ob 10.00 v Gozdni hiši Mašun na Mašunu smo v razpravi s podajanjem pripomb, misli in razmišljanj na osnutek Dvoletnega načrta za Notranjsko LUO za leti 2023-2024, lahko izluščili štiri konkretne pripombe, na katere v nadaljevanju podajamo obrazložitev.

Obrazložitev pripomb:

MKGP Direktorat za gozdarstvo in lovstvo

Obrazložitev: Prejete pripombe, ki se nanašajo na sledeče strani v načrtu: 1, 11, 12, 13, 15, 16, 21, 22, 26, 27 in 32 so smiselne in je načrt v tem delu treba dopolniti/spremeniti. Pripomba na stran 36 je v delu, ki se nanaša na poglavje Ukrepi in usmeritve, kjer naj se črta določilo: »v kolikor je v LUO dosežena načrtovana kvota lanščakinj in svinj, posamezna lovišča niso dolžna zagotavljati 20 % deleža lanščakinj in svinj v skupnem odvzemu lovišča«, je v neskladju z navodilom MKGP št. 3410-1/2016/1 z dne 22.2.2016 o načrtovanju odvzema divjega prašiča. Ostali del pripombe, ki se nanaša na stran 36 je ustrezen.

Opredelitev: Pripombe (z izjemo pripombe na stran 36) sprejmemo in načrt v tem delu spreminjamo. Pripombo na stran 36 sprejmemo delno. Ne sprejme se v delu, ki je v nasprotju z navodilom MKGP št. 3410-1/2016/1.

VO predlaga, da se tudi v NNE Krim odvzem jelenjadi poveča za 30 % v primerjavi z DLUN 2021-2022. Enak predlog je v nadaljevanju podal tudi **MG**.

Obrazložitev: Načrtovani dvig odvzema jelenjadi v NNE Krim je v primerjavi z načrtom za leti 2021-2022 višji za 23,3 %, kar v absolutni številki pomeni 210 osebkov jelenjadi. Predlagani dvig za 30 % v absolutni številki bi pomenil dvig za 270 osebkov. Za zagotavljanje zmanjšanja številčnosti jelenjadi v NNE Krim je pripomba ustrezna.

Opredelitev: Pripomba se sprejme in načrt v tem delu spreminjamo.

MU predlaga, da se v načrtu pri jelenjadi cilj spremeni v znižanje številčnosti jelenjadi.

Obrazložitev: V DLUN je kot cilj pri vrsti navadni jelen zapisano: »Cilj, ki ga želimo doseči je tudi omogočanje naravne obnove gozdov po naravnih ujmah ki so prizadele območje, zato je na območju jelovo-bukovih gozdov cilj znižati številčnost jelenjadi.«

Opredelitev: Pripomba je v načrtu že vključena.

MU predlaga, da se pri navadnem jelenu, starost 0+ (teleta) načrtuje v spolnem razmerju 50:50 in ne kot sedaj ko se načrtuje višji delež odvzema ženskih telet.

Obrazložitev: V naravi se po raziskavah skoti višji delež ženskih telet kot moških. Načrtovani višji % odvzema ženskih telet je tudi v skladu z usmeritvami Dolgoročnega načrta.

Opredelitev: Pripombe ne sprejmemo in načrt v tem delu ne spreminjamo.

Vojkova 9, 6230 POSTOJNA
Tel.: +386 (0)5 70-00-610, www.zgs.si, e-pošta: oepostojna@zgs.si

MU predlaga načrt odvzema jelenjadi 5.000 osebkov.

Obrazložitev: Načrt dviga na 5.000 osebkov jelenjadi je v primerjavi z načrtom v letih 2021-2022 za 2.042 osebkov več oziroma za 69 % več kot je bil načrt 2021-2022. Tak dvig bi imel negativen vpliv na stabilnost populacije jelenjadi in pa tudi ne bi več zagotavljal zadostne prehranske baze za zveri, kar je v neskladju z usmeritvami Dolgoročnega načrta.

Opredelitev: Pripombe ne sprejmemo in načrt v tem delu ne spreminjamo.

Pripravil:

PK,

Višji koordinator za področje gozdarstva

Priloga:

- pripombe MKGP Direktorat za gozdarstvo in lovstvo



AS
Vodja OE

7. Zapisnik seje Sveta OE Postojna



ZAVOD za GOZDOVE
SLOVENIJE

Območna enota Postojna

IZVLEČEK IZ ZAPISNIKA

Šifra: 013-1/2023-3

Datum: 14.4.2023

Dogodek: 14. seja Sveta Območne enote Postojna Zavoda za gozdove Slovenije za sedmo mandatno obdobje

Čas pričetka dogodka: 12.4.2023 ob 9.00 uri

Oseba, ki je vodila sejo: Predsednik Sveta OE Postojna.

T. I. je prisotne pozdravil in nagovoril.

Ugotovil je sklepčnost – prisotnih je bilo vseh devet članov Sveta OE Postojna.

Predal je besedo vodji OE Postojna A. S., ki je člane Sveta OE Postojna najprej pozdravil in jim nato razdelil Sklep o spremembah in dopolnitvah Sklepa o organizaciji in začetku dela Zavoda za gozdove Slovenije (dalje Sklep o spremembah) in čistopis Sklepa o organizaciji in začetku dela Zavoda za gozdove Slovenije (dalje Sklep o organizaciji). Posebej je izpostavil, da Sklep o spremembah med drugim prinaša spremembo 24. člena Sklepa o organizaciji in sicer, da je odločitev sveta območne enote sprejeta, če je zanjo glasovala večina prisotnih članov sveta območne enote (prej je bila za sprejem odločitve potrebna večina vseh članov sveta območne enote).

Dnevni red:

1. Potrditev Zapisnika 13. korespondenčne seje Sveta OE Postojna
2. Dvoletni lovsko upravljavski načrt za IV. Notranjsko lovsko upravljavsko območje za leti 2023 in 2024
3. Poročilo OE Postojna o delu v letu 2022 in Poročilo OE Postojna o gozdovih za leto 2022
4. Program dela OE Postojna za leto 2023 in Finančni načrt OE Postojna za leto 2023
5. Razno.

Pripombe k dnevnomu redu:

Pripomb ni bilo. Predlagani dnevni red so člani Sveta OE Postojna soglasno potrdili.

Točka dnevnega reda št. 2: Dvoletni lovsko upravljavski načrt za IV. Notranjsko lovsko upravljavsko območje za leti 2023 in 2024

Predlog dvoletnega lovsko upravljavskega načrta za IV. Notranjsko lovsko upravljavsko območje za leti 2023 in 2024 (dalje Načrt) je na kratko predstavil P. K.. Predstavil je tudi prejete pripombe na Načrt v okviru javne razgrnitve in javne predstavitve. Glede pripomb na Načrt je dejal, da je MKGP v okviru javne razgrnitve posredovalo pisne pripombe, ki so bile s strani OE Postojna vse sprejete in vključene v Načrt, razen pripombe na stran Načrta 36, ki je bila sprejeta in vključena v Načrt delno, kar je bilo vse z MKGP tudi usklajeno. Na javni predstavitvi so bile podane štiri pripombe in sicer pripomba V. O. in M. G., ki je bila sprejeta in vključena v Načrt in tri pripombe M. U., ki pa niso bile sprejete in niso bile vključene v Načrt.

P. K. je članom Sveta OE Postojna razdelil prilogo Načrta in sicer Razdelilnik dvoletnega odvzema parkljaste divjadi po loviščih za leti 2023 in 2024 v IV. Notranjskem LUO in jo na kratko predstavil.

V razpravi je M. B. zaprosil za pojasnila glede plačevanja škod po šakalu in hkrati opozoril, da je tudi sam na javni predstavitvi Načrta podal predlog za povečanje odvzema jelenjadi.

P. K. je pojasnil, da je šakal uvrščen med lovne vrste in da do leta 2025 škode po šakalu pokriva država. Pojasnil je tudi, da kot pripombe na javni razgrnitvi in javni predstavitvi lahko upoštevamo le konkretne pripombe, ki npr. vsebujejo konkretne številke oz. % spremembe odvzemov za konkretno lokacijo oz. NNE.

V. O. je menil, da so poškodbe po jelenjadi na kmetijskih in gozdnih površinah in po divjih prašičih na kmetijskih površinah v celotnem Notranjskem LUO prevelike in da bo vpliv povečanega odvzema s tem Načrtom potrebno pozorno spremljati tudi v bodoče, prav tako pa tudi stanje s šakalom. Menil je, da je odvzem jelenjadi s tem Načrtom primeren.

M. G. je menil, da bi bilo potrebno upoštevati pripombo M. U. glede višine odvzema jelenjadi, ki je bila podana na javni predstavitvi. Prav tako je menil, da so poškodbe po jelenjadi na kmetijskih in gozdnih površinah in po divjih prašičih na kmetijskih površinah v celotnem Notranjskem LUO prevelike in da bi bilo potrebno z odvzemom korenito poseči v populacijo jelenjadi in potem ohranjati uravnoteženo stanje. Opozoril je tudi na problem naravnega pomlajevanja na površinah gozdov prizadetih po naravnih ujmah v preteklih letih.

Osem članov Sveta ZGS OE Postojna je glasovalo ZA, en član se je vzdržal in na ta način sprejelo:

Sklep št. 2: Sprejme se in na ta način določi predlog dvoletnega lovsko upravljavskega načrta za IV. Notranjsko lovsko upravljavsko območje za leti 2022 in 2023 s prilogo Razdelilnik dvoletnega odvzema parkljaste divjadi po loviščih za leti 2022 in 2023 v IV. Notranjskem LUO.

Čas zaključka dogodka: Seja se je zaključila ob 12.00 uri.

Predsednik Sveta OE Postojna



8. Razdelilnik dvoletnega odvzema parkljaste divjadi po loviščih

| | Srnjad | Jelenjad | Gams | Divji prašič |
|------------------------|--------------|--------------|------------|--------------|
| BREZOVICA | 240 | 40 | | 50 |
| ŠKOFLJICA | 240 | 20 | 2 | 90 |
| Skupaj EE BARJE | 480 | 60 | 2 | 140 |
| BEGUNJE | 110 | 180 | 4 | 36 |
| BOROVNICA | 80 | 210 | 24 | 20 |
| CAJNARJE | 100 | 90 | 2 | 25 |
| IG | 120 | 50 | 12 | 18 |
| MOKRC | 180 | 90 | 22 | 20 |
| LPN LJUBLJANSKI VRH | 110 | 180 | 2 | 14 |
| RAKITNA | 160 | 220 | 20 | 40 |
| TOMIŠELJ | 160 | 60 | 2 | 50 |
| ŽILCE | 70 | 90 | 14 | 10 |
| Skupaj EE KRIM | 1.090 | 1.170 | 102 | 233 |
| BABNO POLJE | 24 | 35 | | 10 |
| CERKNICA | 48 | 95 | 2 | 30 |
| GORNJE JEZERO | 40 | 110 | | 44 |
| GRAHOVO | 40 | 70 | | 16 |
| IGA VAS | 48 | 80 | | 25 |
| MARTIN KRPAN BLOKE | 64 | 70 | 2 | 12 |
| RAKEK | 64 | 125 | | 45 |
| LOŽ-STARI TRG | 56 | 95 | | 35 |
| Sk EE CERKNICA | 384 | 680 | 4 | 217 |
| JAVORNIK- POSTOJNA | 112 | 80 | | 85 |
| PRESTRANEK | 80 | 80 | | 130 |
| PIVKA | 40 | 140 | | 85 |
| TABOR-ZAGORJE | 40 | 140 | | 70 |
| TRNOVO | 48 | 120 | | 140 |
| KOZLEK | 40 | 120 | 10 | 220 |
| ZEMON | 56 | 140 | | 240 |
| Skupaj EE PO-BI | 416 | 820 | 10 | 970 |
| LPN JELEN | 160 | 900 | 6 | 220 |
| Sk.EE SNEŽNIK | 160 | 900 | 6 | 220 |
| SKUPAJ LUO | 2.530 | 3.630 | 124 | 1.780 |